



МИНИСТЕРСТВО  
ЗДРАВООХРАНЕНИЯ  
РОССИЙСКОЙ ФЕДЕРАЦИИ

Клинические рекомендации

## **Злокачественное новообразование бронхов и легкого**

Кодирование по Международной статистической  
классификации болезней и проблем, связанных со здоровьем: **C34**

Год утверждения (частота пересмотра): **2022**

Возрастная категория: **Взрослые**

Пересмотр не позднее: **2024**

ID: **30**

Разработчик клинической рекомендации

- **Ассоциация онкологов России**
- **Общероссийская общественная организация «Российское общество клинической онкологии»**

Одобрено Научно-практическим Советом Минздрава РФ

---

# Оглавление

- Список сокращений
- Термины и определения
- 1. Краткая информация по заболеванию или состоянию (группы заболеваний или состояний)
- 1.1 Определение заболевания или состояния (группы заболеваний или состояний)
- 1.2 Этиология и патогенез заболевания или состояния (группы заболеваний или состояний)
- 1.3 Эпидемиология заболевания или состояния (группы заболеваний или состояний)
- 1.4 Особенности кодирования заболевания или состояния (группы заболеваний или состояний) по Международной статической классификации болезней и проблем, связанных со здоровьем
- 1.5 Классификация заболевания или состояния (группы заболеваний или состояний)
- 1.6 Клиническая картина заболевания или состояния (группы заболеваний или состояний)
- 2. Диагностика заболевания или состояния (группы заболеваний или состояний) медицинские показания и противопоказания к применению методов диагностики
- 2.1 Жалобы и анамнез
- 2.2 Физикальное обследование
- 2.3 Лабораторные диагностические исследования
- 2.4 Инструментальные диагностические исследования
- 2.5 Иные диагностические исследования
- 3. Лечение, включая медикаментозную и немедикаментозную терапии, диетотерапию, обезболивание, медицинские показания и противопоказания к применению методов лечения
- 4. Медицинская реабилитация, медицинские показания и противопоказания к применению методов реабилитации
- 5. Профилактика и диспансерное наблюдение, медицинские показания и противопоказания к применению методов профилактики
- 6. Организация оказания медицинской помощи
- 7. Дополнительная информация (в том числе факторы, влияющие на исход заболевания или состояния)
- Критерии оценки качества медицинской помощи
- Список литературы
- Приложение А1. Состав рабочей группы по разработке и пересмотру клинических рекомендаций
- Приложение А2. Методология разработки клинических рекомендаций
- Приложение А3. Справочные материалы, включая соответствие показаний к применению и противопоказаний, способов применения и доз лекарственных препаратов, инструкции по применению лекарственного препарата
- Приложение Б. Алгоритмы действий врача
- Приложение В. Информация для пациента
- Приложение Г1-ГН. Шкалы оценки, вопросники и другие оценочные инструменты состояния пациента, приведенные в клинических рекомендациях

# Список сокращений

ALK – (anaplastic lymphoma kinase) киназа анапластической лимфомы

AUC – (area under curve) площадь под фармакологической кривой «концентрация – время» (расчет дозы карбоплатина по площади под фармакологической кривой производится по формуле Калверта (Calvert, 1989):

доза карбоплатина, мг = AUC × (клиренс креатинина + 25)

ECOG PS – (Eastern Cooperative Oncology Group Performance Status) шкала оценки общего состояния пациента Восточной объединенной онкологической группы

EGFR – (epidermal growth factor receptor) рецептор эпидермального фактора роста

EUS/EBUS – (esophageal/endobronchial ultrasound) трансэзофагеальная/трансбронхиальная сонография

PD1/PD-L1 – (programmed cell death 1/programmed cell death 1 ligand) мембранный белок запрограммированной смерти клеток / его лиганд

RUSSCO – (Russian Society of Clinical Oncology) Российское общество клинической онкологии

MEK – (mitogen-activated protein kinase) внутриклеточная сигнальная молекула протеинкиназа, также известная как MAPK/ERK-киназа

SCC – (squamous cell carcinoma antigen) антиген плоскоклеточного рака

TNM – (от *tumor*, *nodus* и *metastasis*) международная классификация стадий развития раковых опухолей

АЛТ – аланинаминотрансфераза

АСТ – аспартатаминотрансфераза

АЧТВ – активированное частичное тромбопластиновое время

БОС-терапия – терапия с биологически обратной связью

в/в – внутривенно

ВОЗ – Всемирная организация здравоохранения

ДЛТ – дистанционная лучевая терапия

ИТ – иммунная терапия (иммунотерапия)

КТ – компьютерная томография

ЛТ – лучевая терапия

МНО – международное нормализованное отношение

МРЛ – мелкоклеточный рак легкого

МРТ – магнитно-резонансная томография

НМРЛ – немелкоклеточный рак легкого

ПЭТ – позитронно-эмиссионная томография

РОД – разовая очаговая доза

СОД – суммарная очаговая доза

УДД – уровень достоверности доказательств

УУР – уровень убедительности рекомендаций

ХТ – химиотерапия

\*\* – жизненно необходимые и важнейшие лекарственные препараты

# – препарат, применяющийся не в соответствии с показаниями к применению и противопоказаниями, способами применения и дозами, содержащимися в инструкции по применению лекарственного препарата (off-label – офф-лейбл)

# Термины и определения

Anaplastic lymphoma kinase – рецепторная тирозинкиназа из семейства инсулинзависимых рецепторов.

*BRAF* – онкоген, который кодирует серин-треониновую протеинкиназу B-Raf.

CTLA4 – моноклональное антитело, блокирующее антиген цитотоксических

Т-лимфоцитов 4-го типа, также известно как CD152. Выполняет функции рецептора, лигандом служит молекула B7.1 или B7.2.

CYFRA 21-1 – цитокератиновый фрагмент.

EGFR – протоонкоген, который кодирует внутриклеточный домен рецептора эпидермального фактора роста.

PD1 – моноклональное антитело, блокирующее рецептор программируемой смерти 1.

*ROS1* – онкоген, который кодирует рецепторную тирозинкиназу, родственную киназе анапластической лимфомы, а также ряду членов семейства инсулиновых рецепторов.

Компьютерная томография (КТ) – метод получения послойных изображений при сканировании объекта веерообразным пучком рентгеновского излучения.

Магнитно-резонансная томография (МРТ) – метод получения послойных изображений на основе использования ядерного магнитного резонанса и регистрации электромагнитного излучения

Позитронно-эмиссионная томография (ПЭТ) – метод радионуклидной диагностики, основанный на регистрации электромагнитных волн, возникающих при аннигиляции позитронов с электронами

Предреабилитация (prehabilitation) – реабилитация с момента постановки диагноза до начала лечения (хирургического лечения/химиотерапии/лучевой терапии).

ПЭТ/КТ-исследование – одновременное проведение ПЭТ- и КТ-исследования с последующим совмещением полученных изображений

Рак легкого – злокачественное новообразование, берущее начало из эпителиальных клеток легкого.

Рентгенография органов грудной клетки – методика получения проекционного изображения исследуемого объекта при регистрации ослабленного в исследуемом объекте рентгеновского излучения

Сцинтиграфия скелета — метод радионуклидной диагностики, основанный на введении в организм пациента тропного к костной ткани радиофармацевтического препарата и

последующей регистрации его распределения и накопления в скелете с помощью гамма-излучения изотопа, входящего в состав препарата

Ультразвуковая доплерография – неинвазивное исследование движущихся объектов с помощью ультразвуковых волн.

Ультразвуковое исследование – метод получения изображений структуры исследуемого объекта в результате регистрации отраженного ультразвукового сигнала.

Этапы реабилитации:

- I этап – реабилитация в период специализированного лечения основного заболевания (включая хирургическое лечение/химиотерапию/лучевую терапию) в отделениях медицинских организаций по профилю основного заболевания;
- II этап – реабилитация в ранний восстановительный период течения заболевания, поздний реабилитационный период, период остаточных явлений заболевания в стационарных условиях медицинских организаций (реабилитационных центров, отделений реабилитации);
- III этап – реабилитация в ранний и поздний реабилитационные периоды, период остаточных явлений заболевания в отделениях (кабинетах) реабилитации, физиотерапии, лечебной физкультуры, рефлексотерапии, мануальной терапии, психотерапии, медицинской психологии, оказывающих медицинскую помощь в амбулаторных условиях, дневных стационарах, а также выездными бригадами на дому (в том числе в условиях санаторно-курортных организаций), кабинетах логопеда (учителя-дефектолога).

# **1. Краткая информация по заболеванию или состоянию (группы заболеваний или состояний)**

# 1.1 Определение заболевания или состояния (группы заболеваний или состояний)

**Рак легкого (РЛ)** – собирательное понятие, объединяющее различные по происхождению, гистологической структуре, клиническому течению и результатам лечения злокачественные эпителиальные опухоли. Развиваются они из покровного эпителия слизистой оболочки бронхов, бронхиальных слизистых желез бронхиол и легочных альвеол [1, 2].



## **1.2 Этиология и патогенез заболевания или состояния (группы заболеваний или состояний)**

У подавляющего большинства пациентов, страдающих от РЛ (85–90 %) развитие заболевания связано с курением, как активным, так и пассивным. Кроме того, к факторам риска можно отнести облучение (проведенную ранее лучевую терапию (ЛТ) по поводу других опухолей внутригрудной локализации), воздействие радона, асбеста, мышьяка [3].

## **1.3 Эпидемиология заболевания или состояния (группы заболеваний или состояний)**

По заболеваемости РЛ занимает 1-е место среди других злокачественных опухолей у мужчин в России, а по смертности – 1-е место среди мужчин и женщин как в России, так и в мире.

В России в 2019 г. выявлено 49 145 новых случаев РЛ. [4]. В период с 2009 по 2019 г. отмечается рост заболеваемости РЛ : 83,6 и 100,5 случаев на 100 тыс населения соответственно. При этом показатель летальности заметно снизился за этот же период (с 54,1 до 48,4 случаев на 100 тыс ) [4]От него ежегодно умирает больше пациентов, чем от рака простаты, молочной железы и толстой кишки вместе взятых [5].

# **1.4 Особенности кодирования заболевания или состояния (группы заболеваний или состояний) по Международной статической классификации болезней и проблем, связанных со здоровьем**

## **Злокачественное новообразование бронхов и легкого (С34)**

С34.0 Злокачественное новообразование главных бронхов, киля трахеи, корня легкого

С34.1 Злокачественное новообразование верхней доли, бронхов или легкого

С34.2 Злокачественное новообразование средней доли, бронхов или легкого

С34.3 Злокачественное новообразование нижней доли, бронхов или легкого

С34.8 Поражение бронхов или легкого, выходящее за пределы одной и более вышеуказанных локализаций

С34.9 Злокачественное новообразование бронхов или легкого неуточненной локализации

# 1.5 Классификация заболевания или состояния (группы заболеваний или состояний)

## Международная гистологическая классификация (2015) [5]

8140/3 Аденокарцинома

8250/3 со стелющимся типом роста (lepidic) G-I

G1 8551/3 ацинарная G-II

8260/3 папиллярная G-III

8265/3 микропапиллярная

8230/3 солидная

8253/3 инвазивная муцинозная

8254/3 смешанная инвазивная муцинозная и немучинозная

8480/3 коллоидная

8333/3 фетальная

8144/3 кишечного типа

## Минимально-инвазивная аденокарцинома

8250/2 немучинозная

8250/3 муцинозная

## Преинвазивные опухоли

8250/0 Атипичная аденоматозная гиперплазия

*Аденокарцинома in situ*

8410/2 немучинозная

8253/2 муцинозная

8070/3 Плоскоклеточный рак

8071/3 ороговевающий

8072/3 неороговевающий

8083/3 базалоидный

## **Преинвазивные опухоли**

8070/2 Плоскоклеточная карцинома *in situ*

## **Нейроэндокринные опухоли**

8041/3 Мелкоклеточный рак

8045/3 Комбинированный мелкоклеточный рак

8013/3 Крупноклеточная нейроэндокринная карцинома

8013/3 Комбинированная крупноклеточная нейроэндокринная карцинома

## **Карциноидные опухоли**

8240/3 Типичный карциноид

8249/3 Атипичный карциноид

8040/0 Диффузная идиопатическая легочная нейроэндокринная гиперплазия

8012/3 Крупноклеточная карцинома

8022/3 Плеоморфная карцинома

8032/3 Веретенкоклеточная карцинома

8031/3 Гигантоклеточная карцинома

8980/3 Карциносаркома

8972/3 Легочная бластома

## **Другие неклассифицируемые опухоли**

8082/3 Лимфоэпителиомоподобная карцинома

8023/3 NUT-карцинома

*Опухоли по типу опухолей слюнных желез*

8430/3 Мукоэпидермоидная карцинома

8200/3 Аденокистозный рак

8562/3 Эпителиально-миоэпителиальная карцинома

8940/0 Плеоморфная аденома

## Клинико-анатомическая классификация

**Центральный рак легкого** локализуется в бронхах (главном, промежуточном, долевым, сегментарном, субсегментарном). По направлению роста различают экзофитный (эндобронхиальный) рак, при котором опухоль растет в просвет бронха; эндофитный (экзобронхиальный) рак, при котором опухоль растет преимущественно в толщу легочной паренхимы; разветвленный рак с муфтообразным перибронхиальным ростом опухоли вокруг бронхов, а также опухоли со смешанным характером роста с преобладанием того или иного компонента [1, 2].

**Периферический рак легкого** локализуется в периферических отделах легкого.

Различают узловую форму опухоли, пневмониеподобный рак и рак верхушки легкого с синдромом Панкоста [1, 2].

### Стадирование

Для определения стадии РЛ используется Международная классификация стадий злокачественных новообразований **TNM** (от Tumor, Nodus и Metastasis) (8-е издание, 2017) [6,7] (табл. 1).

#### **T – первичная опухоль**

**TX** – первичная опухоль не может быть оценена или опухоль верифицирована путем обнаружения злокачественных клеток в мокроте или лаваже, при этом опухоль не визуализируется при бронхоскопии.

**T0** – первичная опухоль не определяется.

**Tis** – карцинома *in situ*.

**T1** – опухоль достигает 30 мм в диаметре или менее в наибольшем измерении, окружена легочной паренхимой или висцеральной плеврой, нет признаков инвазии проксимальнее долевого бронха при бронхоскопии (это значит, что опухоль не расположена в главном бронхе).

**T1mi** – минимально инвазивная аденокарцинома.

**T1a** – опухоль 10 мм в диаметре или менее в наибольшем измерении.

**T1b** – опухоль от 10 до 20 мм в диаметре в наибольшем измерении.

**T1c** – опухоль от 20 до 30 мм в диаметре в наибольшем измерении.

**T2** – опухоль от 31 до 50 мм в диаметре в наибольшем измерении или опухоль в сочетании с вовлечением главного бронха, независимо от расстояния до карины, но без ее поражения; с поражением висцеральной плеврой; с ателектазом или обструктивным пневмонитом, который располагается в прикорневых отделах, вовлекает часть или все легкое.

**T2a** – опухоль от 31 до 40 мм в диаметре в наибольшем измерении или опухоль, размер которой не может быть определен (например, если опухоль неотделима от ателектаза).

**T2b** – опухоль от 41 до 50 мм в диаметре в наибольшем измерении.

**T3** – опухоль от 51 до 70 мм в диаметре в наибольшем измерении или прямая инвазия в грудную стенку (включая париетальную плевру и опухоли верхней борозды), диафрагмальный нерв, париетальный перикард, а также метастатические узлы (узел) в той же доле.

**T4** – опухоль более 70 мм в диаметре в наибольшем измерении или поражение диафрагмы, средостения, сердца, крупных сосудов, трахеи, возвратного гортанного нерва, пищевода, тела позвонка, бифуркации трахеи, висцерального перикарда, а также метастатические узлы (узел) в других ипсилатеральных долях.

#### **N – вовлечение регионарных лимфатических узлов**

**Nx** – невозможно дать оценку регионарных лимфатических узлов.

**N0** – нет метастазов в регионарных лимфатических узлах.

**N1** – метастазы в ипсилатеральных перибронхиальных и/или ипсилатеральных корневых лимфатических узлах или метастазы во внутрилегочных лимфатических узлах, включая прямое поражение лимфатических узлов.

**N2** – метастазы в ипсилатеральных медиастинальных и/или субкаринальных лимфатических узлах.

**N3** – метастазы в контралатеральных медиастинальных, контралатеральных корневых, ипсилатеральных или контралатеральных любых лестничных или надключичных лимфатических узлах.

#### **M – отдаленные метастазы**

**M0** – нет отдаленных метастазов.

**M1** – отдаленные метастазы есть.

**M1a** – опухолевые узлы в контралатеральном легком, опухолевое узелковое поражение плевры, метастатический плевральный или перикардальный выпот.

**M1b** – одиночный отдаленный опухолевый узел.

**M1c** – множественные внелегочные метастазы в одном или нескольких органах.

Для уточнения локализации отдаленного метастатического очага (**M**) применяют дополнительную градацию:

ADP – почки

BRA – головной мозг

HEP – печень

LYM – лимфатические узлы

MAR – костный мозг

OSS – кости

OTH – другие

PER – брюшная полость

PLE – плевра

PUL – легкое

SADP – надпочечники

SKI – кожа

При клинической оценке распространенности опухолевого процесса перед символами TNM ставится «с», а при патогистологической классификации – «р». Требования к определению категории рТ, рN, рM аналогичны таковым для категории сТ, сN, сM. Символ рN может быть оценен при исследовании не менее 6 лимфатических узлов, 3 из которых средостенные, из них 1 – бифуркационный.

**Таблица 1.** Стадирование рака легкого по международной классификации стадий злокачественных новообразований TNM (8-е издание, 2017)

Стадия	T	N	M
Оккультная	Tx	NO	M0
0	Tis	NO	M0
IA	T1	NO	M0
IA1	T1mi T1a	NO	M0
IA2	T1b	NO	M0
IA3	T1c	NO	M0
IB	T2a	NO	M0
IIA	T2b	NO	M0
IIB	T1a-c, 2a,b T3	N1 NO	M0 M0
IIIA	T1a-c, 2a,b T3 T4	N2 N1 NO-1	M0 M0 M0



Стадия	T	N	M
IIIB	T1a-c, 2a,b T3, T4	N3 N2	M0 M0
IIIC	T3, T4	N3	M0
IV	Любое T	Любое N	M1
IVA	Любое T	Любое N	M1a, M1b
IVB	Любое T	Любое N	M1c

*Сокращения:* T – первичная опухоль, N – вовлечение регионарных лимфатических узлов, M – отдаленные метастазы.

Для мелкоклеточного рака легкого (МРЛ) также применяется упрощенная классификация по степени распространенности: локализованная форма и распространенная форма. Локализованная форма характеризуется распространенностью опухолевого процесса в одном легком и средостении, в пределах гемиторакса и возможностью облучения одним полем.

## **1.6 Клиническая картина заболевания или состояния (группы заболеваний или состояний)**

Клинические симптомы опухолевого поражения могут сочетаться с симптомами сопутствующих осложнений. Первичные симптомы – кашель, одышка, боль в груди, кровохарканье, общие симптомы – слабость, утомляемость, снижение аппетита. К клиническим проявлениям относятся также паранеопластические синдромы. Возможно и бессимптомное течение РЛ.

## **2. Диагностика заболевания или состояния (группы заболеваний или состояний) медицинские показания и противопоказания к применению методов диагностики**

*Критерии установления диагноза: при наличии результатов комплексного обследования по оценке распространенности опухолевого процесса и морфологической верификации диагноз «рак легкого» считается доказанным. Если в силу каких-либо обстоятельств провести верификацию диагноза не представляется возможным, то на основании клинико-рентгенологической картины, по решению консилиума, может быть определена тактика лечения.*

## 2.1 Жалобы и анамнез

Выраженность клинической симптоматики при РЛ зависит от клинико-анатомической формы новообразования, его гистологической структуры, локализации, размеров и типа роста опухоли, характера метастазирования, сопутствующих воспалительных изменений в бронхах и легочной ткани [1].

**Кашель** при центральном РЛ у большинства пациентов сухой, временами надсадный. С нарастанием обтурации бронха кашель может сопровождаться мокротой слизистого или слизисто-гнойного характера.

**Кровохарканье** может проявляться в виде прожилок алой крови в мокроте или в виде диффузно окрашенной мокроты.

**Одышка** выражена тем ярче, чем крупнее просвет пораженного бронха при центральном раке, или ее выраженность зависит от размера периферической опухоли, т. е. степени сдавления анатомических структур средостения, особенно крупных венозных стволов, бронхов и трахеи.

**Боль** в грудной клетке различной интенсивности на стороне поражения может быть обусловлена локализацией новообразования в плевровой зоне легкого, особенно при прорастании опухолью плевры и грудной стенки, а также наличием плеврального выпота или ателектаза легкого с признаками обтурационного пневмонита.

При наличии периферического рака верхушки легкого может наблюдаться симптомокомплекс, описанный Панкостом (Н. Pancoast) в 1924 г. (боль в участке плечевого сустава и плеча, атрофия мышц предплечья, синдром Горнера). Рентгенологическими особенностями этой формы считают локализацию опухолевого узла в области верхушки, сравнительно быстрое прорастание в плевру, деструкцию I, II ребер, а иногда и поперечных отростков позвонков.

**Синдром сдавления верхней полой вены** (цианоз, отек лица, шеи, верхних конечностей, развитые подкожные венозные коллатерали на туловище) наиболее характерен для МРЛ, при котором часто наблюдается массивное поражение лимфатических узлов средостения и, как следствие, сдавление верхней полой вены.

Перечисленные симптомы и синдромы **не патогномоничны** для РЛ и могут иметь место при неопухолевой легочной и общесоматической внелегочной патологии. Так, кровохарканье может наблюдаться при туберкулезе легкого и декомпенсированной кардиальной патологии, одышка – при хронической обструктивной болезни легких, боли в грудной клетке – при воспалительных плевритах, радикулитах, межреберной невралгии, кашель – при простудных, вирусных инфекциях, туберкулезе и гнойных процессах в легких, а симптомы общей интоксикации присущи большой группе заболеваний.

У некоторых пациентов выявляются **паранеопластические синдромы**, связанные с гиперпродукцией гормонов (синдромы секреции адренокортикотропного, антидиуретического, паратиреоидного гормонов, эстрогенов, серотонина).

РЛ может сопровождаться тромбофлебитом, различными вариантами нейро- и миопатии, своеобразными дерматозами, нарушениями жирового и липидного обмена, артралгическими и ревматоидноподобными состояниями. Нередко проявляется остеоартропатией (синдромом Мари–Бамбергера), заключающейся в утолщении и склерозе длинных трубчатых костей голени и предплечий, мелких трубчатых костей кистей и стоп, припухлости суставов (локтевых, голеностопных), колбовидном утолщении концевых фаланг пальцев кистей (синдроме «барабанных палочек») [1]. При периферическом раке верхушки легкого возможно появление синдрома Бернара–Горнера (птоза, миоза, энофтальма) в сочетании с болями в плечевом суставе и плече, прогрессирующей атрофией мышц дистальных отделов предплечья, обусловленными непосредственным распространением опухоли через купол плевры на плечевое сплетение, поперечные отростки и дужки нижних шейных позвонков, а также симпатические нервы [2].

Возможно бессимптомное развитие заболевания, при котором оно становится случайной рентгенологической находкой.

- При сборе анамнеза у всех пациентов **рекомендуется** обращать внимание на стаж курения и количество потребляемых сигарет, профессиональные вредности для верификации диагноза и определения адекватной лечебной тактики [1–3].

Уровень убедительности рекомендаций – С (уровень достоверности доказательств – 5).

## 2.2 Физикальное обследование

- **Рекомендуются** тщательный физикальный осмотр у всех пациентов, включающий пальпацию шейно-надключичных зон, оценка нутритивного статуса для верификации диагноза [1, 2].

Уровень убедительности рекомендаций – С (уровень достоверности доказательств – 5).

## 2.3 Лабораторные диагностические исследования

- **Рекомендуется** в целях дифференциальной диагностики на этапе установки диагноза и в целях оценки эффективности лечения определять уровень следующих онкомаркеров (в зависимости от гистологической структуры РЛ):

о нейронспецифической енолазы при МРЛ [1];

о растворимого фрагмента цитокератина 19 (CYFRA 21-1) в крови, антигена плоскоклеточной карциномы (squamous cell carcinoma antigen, SCC) в крови;

о CYFRA 21-1 в крови, антигена аденогенных типов рака СА-125 в крови при аденокарциноме [8];

о CYFRA 21.1 и SCC в крови, ракового эмбрионального антигена при крупноклеточном раке [8].

Уровень убедительности рекомендаций – С (уровень достоверности доказательств –5).

- **Рекомендуется** пациентам с подозрением на РЛ проводить развернутый клинический и биохимический анализы крови (включая следующие показатели: глюкоза, креатинин, общий билирубин, альбумин, аланинаминотрансфераза (АЛТ), аспаратаминотрансфераза (АСТ), щелочная фосфатаза), исследование свертывающей системы крови (включая оценку активированного частичного тромбопластинового времени (АЧТВ), фибриноген, международное нормализованное отношение (МНО), протромбиновое время), общий анализ мочи на наличие системной воспалительной реакции и определение уровня ее выраженности, установление функционального статуса кроветворной, гемостатической, детоксикационной и выделительной систем [8, 9].

Уровень убедительности рекомендаций – С (уровень достоверности доказательств – 5).

- При выявлении неплоскоклеточного (в том числе диморфного) рака **рекомендуется** проведение молекулярно-генетического исследования мутаций в гене *EGFR* (18-21-й экзоны), *BRAF* V600E в биопсийном (операционном) материале (в том числе цитологическое); молекулярно-генетического исследования транслокации генов *ALK* и *ROS1* (в том числе иммуногистохимическим методом). При отрицательных или неизвестных данных о наличии мутаций гена *EGFR* или транслокаций гена *ALK* следует проводить тестирование для определения экспрессии белка PDL1 иммуногистохимическим методом (показано для неплоскоклеточного и плоскоклеточного немелкоклеточного рака (НМКР) и только на гистологическом материале). Исследования требуются для прогноза и определения тактики лечения болезни [8,10]

Уровень убедительности рекомендаций С (уровень достоверности доказательств – 5).

**Комментарии:** в настоящее время выделено несколько биомаркеров, которые помогают выделить подгруппу пациентов со значимым ответом на определенную терапию. Данные биомаркеры включают: *ALK*, *ROS1* транслокацию генов, *EGFR* (18–21-й экзоны), *BRAF* V600E

*активирующие мутации и PD-L1 экспрессию. Молекулярно-генетическое тестирование может быть оправдано и в случае плоскоклеточного рака или при затруднении (при малом количестве материала) в определении гистологического подтипа у некурящих молодых пациентов [8,10].*

- При выявлении неплоскоклеточного (в том числе диморфного) рака при отсутствии возможности проведения молекулярно-генетического исследования в биопсийном (операционном) материале (в том числе цитологическом) рекомендовано исследование свободно-циркулирующей опухолевой ДНК плазмы крови в целях детектирования мутаций в генах EGFR [9, 174].

#### **Уровень убедительности рекомендаций – С (уровень достоверности доказательств – 5).**

**Комментарии:** *исследование свободно-циркулирующей опухолевой ДНК плазмы крови (или «жидкостная биопсия») не рекомендуется проводить вместо молекулярно-генетического исследования биопсийного материала. Для исследования мутаций с использованием жидкостной биопсии характерны высокая чувствительность и низкая специфичность, обусловленная незначительным и нестабильным количеством циркулирующей опухолевой ДНК. В соответствии с исследованиями, вероятность ложноотрицательного результата при проведении жидкостной биопсии по сравнению с традиционной биопсией может составлять до 30% [175–178]. Несмотря на указанные ограничения жидкостной биопсии, исследование рекомендовано для выявления мутаций гена EGFR и определения эффективности таргетной терапии в двух случаях: 1) при неоперабельном раке, когда тканевый образец недоступен для молекулярно-генетического исследования; 2) когда невозможно провести молекулярно-генетическое исследование по тканевому образцу ввиду низкого его качества или количества [174].*

- При проведении молекулярно-генетического исследования рекомендуется проводить анализ мутаций гена EGFR как в отношении распространенных генетических нарушений (делеции в 19-м экзоне; точечная замена p.L858R в 21-м экзоне), так и в отношении менее распространенных генетических нарушений в 18–21-х экзонах (в частности, вставки в 19-м экзоне, а также точечные замены p.L861Q, p.G719X, p.S768I) [179–183].

#### **Уровень убедительности рекомендаций – С (уровень достоверности доказательств – 5).**

**Комментарии:** *в гене EGFR описаны генетические нарушения, ассоциированные как с потенциальной эффективностью ингибиторов EGFR, так и с резистентностью к ингибиторам EGFR. В случае использования высокопроизводительного секвенирования могут быть обнаружены дополнительные мутации гена EGFR, значимость которых в отношении назначения таргетной терапии может быть неопределенной. Таким образом, результаты молекулярно-генетического исследования мутаций гена EGFR должны включать информацию о том, какое именно генетическое нарушение обнаружено.*

- Молекулярно-генетическое исследование неплоскоклеточного (в том числе, диморфного) рака может быть рекомендовано в целях определения амплификаций гена MET, мутаций пропуска 14-го экзона гена MET, мутаций гена ERBB2, перестройки RET, а также анализа



мутационной нагрузки [184] для назначения экспериментальной терапии в рамках клинических исследований.

### **Уровень убедительности рекомендаций – С (уровень достоверности доказательств – 5).**

**Комментарии:** мутационная нагрузка исследуется с помощью высокопроизводительного секвенирования. На сегодняшний день нет консенсуса в отношении методологических стандартов измерения мутационной нагрузки. В рамках различных клинических исследований, в которых изучалась эффективность иммунотерапии (ИТ) в зависимости от мутационной нагрузки пациентов, использовались различные методики измерения мутационной нагрузки, которые варьировались в отношении как набора генов, анализируемых в рамках высокопроизводительного секвенирования, так и методов фильтрация генетических вариантов, биоинформатического анализа данных, требований к биологическому образцу, пригодному к тестированию и т.д. [185, 186]. На сегодняшний день отсутствуют исследования, демонстрирующие преимущество одного метода перед другими, в отношении эффективности выбора группы пациентов, отвечающих на ИТ [187, 188]. Исследование мутационной нагрузки должно проводиться в лаборатории, использующей либо референсную методологию измерения мутационной нагрузки, продемонстрировавшей корреляцию с эффективностью ИТ в рамках рандомизированных клинических исследований, либо апробированную методологию, продемонстрировавшую корреляцию с референсным методом [189–194].

При необходимости возможно использовать NGS (таргетное секвенирование) как метод молекулярного профилирования рака легкого для тестирования биомаркеров с учетом текущей доступности лекарственных препаратов направленного действия [237,238].

### **Уровень убедительности рекомендаций – С (уровень достоверности доказательств –5)**

**Комментарии:** С целью оптимизации подходов к NGS, кандидатами на тестирование биообразцов методом секвенирования нового поколения следует считать никогда не куривших или мало куривших пациентов с распространенным неплоскоклеточным немелкоклеточным раком легкого при наличии показаний к проведению лекарственного лечения.

## 2.4 Инструментальные диагностические исследования

### Визуализация

- **Рекомендуется** проведение стандартной рентгенографии органов грудной клетки всем пациентам при подозрении на РЛ по клиническим данным (клинические симптомы) [8, 9].

### Уровень убедительности рекомендаций – С (уровень достоверности доказательств – 5).

- **Рекомендуется** проведение КТ органов грудной клетки от уровня выше верхней апертуры до уровня окончания реберных синусов (включая надпочечники) всем пациентам с подозрением на РЛ, по данным рентгенографии органов грудной полости, или при невозможности исключить РЛ на основе клинического обследования при отсутствии изменений на рентгенограммах [8, 9, 195].

### Уровень убедительности рекомендаций – С (уровень достоверности доказательств – 5).

**Комментарии:** КТ является основной методикой визуализации для оценки патологических изменений, установленных при рентгенографии. При КТ могут быть выявлены изменения, не видимые на обзорных рентгенограммах, имеющих важное значение для определения тактики лечения пациентов с РЛ. При локализации изменений в области средостения и корней легких, а также при необходимости дифференциальной диагностики выявленных изменений, целесообразно применять КТ-исследование с внутривенным болюсным контрастированием.

При центральном расположении опухоли КТ позволяет выявить изменения в бронхах до развития воспаления легких и формирования обтурационного ателектаза. В сравнении с фибробронхоскопией точность КТ выше при перибронхиально расположенных образованиях и ниже – при поверхностных эндобронхиальных опухолях.

Периферическая опухоль может иметь вид одиночного очага различной плотности, полости распада или участка инфильтрации некруглой формы (пневмониеподобная форма рака). Реже на этапе первичной диагностики выявляют опухоль, которая врастает в грудную стенку (кортикоплевральная форма), средостение (медиастинальная форма), верхнюю апертуру (опухоль Панкоста) или представляет собой очаговую диссеминацию в легком.

В зависимости от плотности очаг периферического рака может быть солидного типа, частично солидного типа или очагом по типу «матового стекла». Салидный очаг чаще имеет бугристые и/или лучистые контуры, стенки дренирующего бронха утолщены, висцеральная плевра втянута в опухоль и локально утолщена.

Для дифференциальной диагностики с доброкачественными гранулемами (туберкулема) может иметь значение накопление контраста в опухоли (при динамической КТ и КТ-перфузии).

ПЭТ как метод диагностики солидных очагов оценивается неоднозначно, особенно в странах с высоким бременем туберкулеза. Очаг по типу «матового стекла» характерен для

аденокарциномы со стелющимся ростом, в том числе *in situ*. Очаги по типу «матового стекла» увеличиваются медленнее солидных очагов. При ПЭТ

с  $^{18}\text{F}$ -фтордезоксиглюкозой (ФДГ) такие очаги отличаются низким уровнем накопления изотопа. Субсолидный очаг имеет центральный солидный компонент и периферическую зону «матового стекла». Солидная часть очага ассоциируется с инвазивным ростом и имеет значение для определения прогноза и оценки T-стадии опухолевого роста.

- **Рекомендуется** для определения стадии (распространенности) опухолевого процесса при РЛ применять следующие методы визуализации:

1. Для оценки первичной опухоли в грудной полости проведение КТ с внутривенным контрастированием органов грудной клетки от уровня выше верхней апертуры до уровня окончания реберных синусов (включая печень и надпочечники) [195, 196, 197];

**Уровень убедительности рекомендаций – С (уровень достоверности доказательств – 5).**

**Комментарий:** при невозможности проведения КТ органов грудной клетки (неисправность оборудования и проч.) или при невозможности применения внутривенного контрастирования (тяжелая аллергическая реакция на йодсодержащие контрастные средства в анамнезе, отсутствие автоматического шприца-инжектора и пр.) возможно выполнение МРТ органов грудной полости при наличии оборудования и подготовленных специалистов.

2. Для оценки регионарных лимфатических узлов (N) и выявления отдаленных метастазов (M) проведение совмещенной позитронной эмиссионной томографии всего тела с опухолетропными РФП [196, 198, 199]

**Уровень убедительности рекомендаций – С (уровень достоверности доказательств – 5).**

**Комментарии:** совмещенная позитронная эмиссионная томография всего тела с опухолетропными РФП (Флудезоксиглюкоза [ $^{18}\text{F}$ ]) в целом является более эффективным исследованием в сравнении с УЗИ, КТ и МРТ в выявлении распространенности опухолевого процесса, в том числе в выявлении метастазов в лимфатических узлах, солидных органах, костях и костном мозге, серозных оболочках. Применение ПЭТ/КТ- $^{18}\text{F}$ ФДГ позволяет у 1/3 пациентов изменить стадию опухолевого процесса. Совмещенное ПЭТ/КТ- $^{18}\text{F}$ ФДГ исследование не позволяет достоверно выявлять метастазы в головном мозге, что определяется необходимостью применения МРТ или КТ с внутривенным контрастированием. При невозможности выполнения ПЭТ/КТ- $^{18}\text{F}$ ФДГ это исследование может быть заменено КТ с внутривенным контрастированием области живота и таза в сочетании со сцинтиграфией полипозиционной костей

3. Для выявления метастазов РЛ в головном мозге проведение МРТ головного мозга с внутривенным контрастированием [197, 200].

**Уровень убедительности рекомендаций – С (уровень достоверности доказательств – 5).**

**Комментарии:** внутривенное контрастирование достоверно повышает чувствительность метода в выявлении очагов метастазов в головном мозге, особенно небольшого размера. При невозможности проведения МРТ, исследование может быть заменено на КТ головного мозга с внутривенным контрастированием.

- **Рекомендуется** при динамическом наблюдении пациента после хирургического, лучевого и лекарственного лечения РЛ проведение КТ органов грудной клетки, в том числе при наличии показаний, с внутривенным контрастированием [8, 9].

**Уровень убедительности рекомендаций – С (уровень достоверности доказательств – 5).**

- **Рекомендуется** применение низкодозной КТ органов грудной клетки (НДКТ) для скрининга РЛ в группах риска [200–203].

**Уровень убедительности рекомендаций – А (уровень достоверности доказательств – 1).**

**Комментарии:** ряд проспективных рандомизированных исследований показали, что применение НДКТ в группах риска по РЛ с частотой раз в год приводит к снижению смертности от этого заболевания в популяции на 20 % и более [200–202]. Группы риска включают пациентов в возрасте 55–80 лет, курящих в настоящее время (индекс курения – 30 пачка/лет) или бросивших курить не более 15 лет назад.

Программа скрининга РЛ предусматривает три основных этапа: 1) организационно-методический (информирование населения, выявление групп риска, составление плана графика обследований, ведение картотеки и пр.); 2) диагностический (проведение диагностического теста в соответствии с международными и отечественными рекомендациями и стандартами, с учетом региональных особенностей системы здравоохранения); 3) онкологический (возможность дообследования или наблюдения пациентов с выявленной при НДКТ патологией в легких в условиях специализированной онкологической медицинской помощи).

Возможность реализации программы НДКТ скрининга РЛ определяется региональными возможностями системы здравоохранения, в том числе технологическими, организационными, географическими, экономическими и пр. При ограниченных ресурсах внедрение такой формы скрининга нецелесообразно.

Популяционный скрининг РЛ с использованием НДКТ не должен применяться для пациентов без доказанных факторов риска, в частности для лиц старше 80 и младше 55 лет, с меньшей интенсивностью курения, а также с хроническими заболеваниями легких (хроническая обструктивная болезнь легких, интерстициальные заболевания легких, профессиональные заболевания, хронические инфекции, в частности туберкулез, и пр.), поскольку эффективность скрининга для этих групп населения не доказана.

Рентгенографию органов грудной клетки не следует проводить для популяционного скрининга РЛ, поскольку проведенные проспективные рандомизированные исследования не выявили

*достоверного снижения смертности от РЛ при использовании этой методики. При этом рентгенография по-прежнему является основной методикой первичного выявления РЛ при проведении диагностического исследования по клиническим показаниям.*

- **Рекомендуется** пациентам с подозрением на РЛ проведение бронхологического исследования (фибробронхоскопии) при центральном расположении опухолевого узла в легком или периферическом расположении новообразования, но с наличием «дренирующего» бронха с целью оценки локализации, распространенности опухолевого процесса и получения материала для патолого-анатомического исследования биопсийного (операционного) материала (в том числе цитологического исследования) [1, 2].

Уровень убедительности рекомендаций – С (уровень достоверности доказательств – 5).

**Комментарии:** бронхологическое исследование относят к основным и обязательным методам диагностики РЛ. Оно позволяет не только визуально исследовать гортань, трахею и все бронхи, непосредственно увидеть локализацию опухоли, определить границы ее распространения, косвенно судить об увеличении лимфатических узлов корня легкого и средостения, но и провести биопсию для гистологического исследования, получить материал (браш-биоптаты, мазки-отпечатки, соскоб или смыв из бронхиального дерева) для цитологического изучения, т. е. морфологически подтвердить диагноз и уточнить гистологическую структуру опухоли.

В последние годы все шире используются диагностические аппараты, объединяющие в себе возможности рентгеноэндоскопии, эндосонографии и флюоресцентной эндоскопии. Наиболее перспективным методом выявления скрытых микроочагов рака слизистой оболочки считается бронхоскопия аутофлюоресцентная, которая основана на эффекте аутофлюоресценции и при которой регистрируется концентрация в опухоли эндогенных фотосенсибилизаторов [1, 2].

- **Рекомендуется** пациентам с подозрением на РЛ проведение трансторакальной биопсии под рентгенологическим или ультразвуковым контролем периферического образования в легком, если совокупность результатов перечисленных выше методов диагностики не позволяет верифицировать процесс, а вероятность злокачественной опухоли остается высокой. В случае неэффективности или альтернативы трансторакальной биопсии для верификации диагноза может быть использована торакоскопия [8, 9] или трансбронхиальная или транспищеводная биопсия под УЗ-навигацией EUS/EBUS (Ультразвуковая навигация для проведения малоинвазивной манипуляции) в случаях прилегания первичной опухоли к стенке трахеи, пищевода или перибронхиальном росте.

Уровень убедительности рекомендаций – С (уровень достоверности доказательств – 5).

- Проведение трансбронхиальной или трансэзофагеальной пункции (EBUS/EUS), медиастиноскопии, торакоскопии [8, 9] **рекомендуется** пациентам при подозрении на метастатическое поражение лимфатических узлов средостения (N2–3) для оценки распространенности процесса.

Уровень убедительности рекомендаций – С (уровень достоверности доказательств – 5).

**Комментарии:** после интраоперационной торакоскопической ревизии и срочного патолого-анатомического исследования биопсийного (операционного) материала в зависимости от клинической ситуации операцию завершают удалением адекватного объема легочной ткани, а при злокачественном процессе дополняют ее медиастиальной лимфаденэктомией.

Диагностическую видеоторакоскопию проводят:

о при отсутствии результатов бронхологического и/или других исследований для получения морфологического материала из лимфатических узлов средостения или первичной опухоли у неоперабельных пациентов;

о с целью дифференциальной диагностики медиастиальной формы РЛ и опухоли переднего средостения (в случае неинформативности трансторакальной биопсии);

о при экссудативном плеврите неясной этиологии;

о с целью стадирования РЛ;

о при метастазах опухоли в легком и по плевре (при невозможности применения малоинвазивных методов диагностики).

- Всем пациентам с подозрением на РЛ **рекомендуется** ультразвуковое исследование или КТ органов брюшной полости с внутривенным контрастированием для уточнения распространенности заболевания [8, 9].

Уровень убедительности рекомендаций – С (уровень достоверности доказательств – 5).

- Всем пациентам с подозрением на РЛ **рекомендуется** ультразвуковое исследование шейно-надключичных зон для уточнения распространенности заболевания [8, 9].

Уровень убедительности рекомендаций – С (уровень достоверности доказательств – 5).

- Всем пациентам с установленным диагнозом РЛ **рекомендуется** выполнение остеосцинтиграфии для уточнения распространенности заболевания и для контроля эффективности лечения при невозможности проведения ПЭТ/КТ с 18ФДГ всего тела [8, 9].

Уровень убедительности рекомендаций – С (уровень достоверности доказательств – 5).

- **Рекомендуется** выполнение электрокардиографии всем пациентам с подозрением на РЛ для выявления сопутствующей патологии [8, 9].

Уровень убедительности рекомендаций – С (уровень достоверности доказательств – 5).

- **Рекомендуется** при подготовке пациента к хирургическому, лучевому и лекарственному лечению с целью оценки функционального статуса по показаниям проводить дополнительное обследование: эхокардиографию, холтеровское мониторирование электрокардиограммы, исследование функции внешнего дыхания, сцинтиграфию легких,

ультразвуковую доплерографию сосудов шеи и нижних конечностей, эзофагогастродуоденоскопию, консультации кардиолога, эндокринолога, невролога и т.п. [8, 9].

Уровень убедительности рекомендаций – С (уровень достоверности доказательств – 5).

## 2.5 Другие диагностические исследования

- **Рекомендуется** для уточнения морфологической формы РЛ (аденокарцинома или плоскоклеточный рак) проведение патолого-анатомического исследования биопсийного (операционного) материала с применением иммуногистохимических методов или иммуноцитохимического исследования с моноклональными антителами [8, 9, 11].

Уровень убедительности рекомендаций – С (уровень достоверности доказательств – 5).

- **Рекомендуется** при проведении патолого-анатомического исследования биопсийного (операционного) материала тканей удаленного опухолевого препарата отражать в заключении следующие параметры для верификации диагноза:

1) состояние краев резекции,

2) гистологическое строение опухоли,

3) pT,

4) pN (с указанием локализации, общего числа исследованных и пораженных лимфатических узлов) [12, 13].

Уровень убедительности рекомендаций – С (уровень достоверности доказательств – 5).



# **3. Лечение, включая медикаментозную и немедикаментозную терапии, диетотерапию, обезболивание, медицинские показания и противопоказания к применению методов лечения**

## **3.1. Лечение пациентов с немелкоклеточным раком легкого**

Один из основных методов лечения РЛ – хирургический. Возможность выполнения и объем операции определяется распространенностью опухолевого процесса (критерий Т и N), гистологической формой опухоли и функциональным состоянием пациента.

При карциноидных опухолях хирургический метод является основным. Карциноидные опухоли, особенно их типичные формы, характеризуются менее агрессивным местным инфильтративным ростом и отдаленным метастазированием, чем другие (чаще встречающиеся) формы НМРЛ – плоскоклеточный и железистый рак. Карциноиды развиваются чаще в крупных бронхах 1, 2 и 3-го порядка и характеризуются преимущественно экзофитным, внутрисветовым ростом, без распространения опухоли по стенке бронха, что чаще позволяет выполнить органосохраняющую радикальную операцию в объеме лоб-, билобэктомии с использованием резекции и реконструкции бронхов и трахеи или изолированную радикальную резекцию бронхов, трахеи и ее бифуркации с сохранением функции всего легкого. Эндоскопическое, эндобронхиальное удаление карциноидных опухолей может быть проведено у пациентов без прорастания опухолью всей стенки бронха, у которых по тем или иным причинам нельзя провести радикальную резекцию легкого и бронха открытым способом или через торакоскопический доступ. При обследовании до операции всегда сложно установить истинную глубину поражения опухолью стенки бронха [14].

### **3.1.1. Принципы лечения пациентов с 0–IIA, IIIB (T3N2) стадиями заболевания**

Пациенты 0–IIA стадиями НМРЛ считаются операбельными, с IIIB (T3N2) – **потенциально операбельны (при возможности R0-резекции)**, с учетом функциональных показателей [1, 2].

- Пациентам НМРЛ **рекомендуется** хирургическое лечение с целью повышения выживаемости при условии соблюдения требований к радикальной операции (R0 резекция), и функциональной операбельности. При планировании операции в объеме пневмонэктомии следует обсудить возможные варианты терапии на мультидисциплинарном консилиуме с участием, в том числе, пациента. [8, 9].

Уровень убедительности рекомендаций – С (уровень достоверности доказательств – 5).

**Комментарии:** стандартный объем операции включает анатомическую резекцию легкого (лоб- и билобэктомию) с ипсилатеральной медиастинальной лимфодиссекцией.

Торакоскопические операции при клинической форме РЛ I стадии могут быть рекомендованы как стандартный вариант хирургического лечения наряду с обычными открытыми вмешательствами [15, 16].

- **Не рекомендуются** адъювантная химиотерапия (ХТ) и ЛТ пациентам с I стадией заболевания (кроме Ib стадией высокого риска) [8].

Уровень убедительности рекомендаций – С (уровень достоверности доказательств – 5). Пациентам группы высокого риска с IV стадией, вовлечение висцеральной плевры, сосудистая инвазия, низкая степень дифференцировки, хирургическое лечение в объеме атипичной резекции, Nx, возраст моложе 75 лет) **рекомендуется** адъювантная химиотерапия (ХТ) с целью повышения выживаемости данных пациентов [18].

Уровень убедительности рекомендаций – А (уровень достоверности доказательств – 1)

- Пациентам с распространенностью заболевания cT1–2N0 в случае невозможности проведения хирургического лечения с целью повышения выживаемости данных пациентов **рекомендуется** дистанционная лучевая стереотаксическая гипофракционная терапия по радикальной программе (высокодозированное облучение)

Возможные режимы фракционирования

7,5Гр 8 Фр: ультрацентральные опухоли\*

12Гр 5Фр центральные опухоли

20Гр 3Фр периферические опухоли [270, 271]

\*При облучения ультрацентрических опухолей (планируемый целевой объем примыкает к или накладывается на проксимальную часть бронхиального дерева, пищевод или трахею), возможно, целесообразно использовать схему со стандартным фракционированием.[8, 9, 17,30].

Уровень убедительности рекомендаций – С (уровень достоверности доказательств – 5).

**Комментарий:** лечение проводится с использованием методов контроля дыхания.

- Пациентам со II стадией НМРЛ **рекомендуется** проведение адъювантной лекарственной противоопухолевой терапии в целях повышения показателей выживаемости (см. табл.3). Предоперационное противоопухолевое лечение данной группе пациентов **не рекомендуется** в связи с отсутствием доказательств влияния этого лечения на их выживаемость [18–21].

Уровень убедительности рекомендаций – А (уровень достоверности доказательств – 1).

- Пациентам со II стадией НМРЛ в случае невозможности проведения хирургического лечения рекомендуется ХТ, или ЛТ, или ХЛТ с целью повышения выживаемости данных пациентов [8, 9, 17].

Уровень убедительности рекомендаций – С (уровень достоверности доказательств – 5).

- Неoadьювантная ХТ (2–4 курса) **рекомендуется** операбельным пациентам с ША (со статусом лимфатических узлов N2) и операбельной ПИВ (T3N2) стадией, доказанной по данным патолого-анатомического исследования биопсийного (операционного) материала или ПЭТ/КТ, в качестве этапа комбинированного лечения [24].

Уровень убедительности рекомендаций – А (уровень достоверности доказательств – 2).

Комментарий: *операцию рекомендуется выполнять через 3–8 нед с момента последнего введения химиопрепаратов.*

**Рекомендации по применению схем комбинированной лекарственной терапии для неoadьювантного лечения больных НМРЛ (табл. 2) представлены ниже.**

**Таблица 2.** Рекомендуемые схемы комбинированной лекарственной терапии при проведении неoadьювантной химиотерапии немелкоклеточного рака легкого

Препарат	Схема лечения	УУР	УДД
Гемцитабин** + цисплатин**	1250 мг/м <sup>2</sup> в/в в 1-й и 8-й дни цикла. 80 мг/м <sup>2</sup> в/в в 1-й день цикла. Цикл – 21 день; до 4 циклов [25–27]	А	1
Винорелбин** + цисплатин**	30 мг/м <sup>2</sup> в/в (максимум 60 мг/м <sup>2</sup> внутрь) в 1-й и 8-й дни цикла. 80 мг/м <sup>2</sup> в/в в 1-й день цикла. Цикл – 21 день; до 4 циклов [20, 27]	А	1
#Паклитаксел** + карбоплатин** AUC 5	175 мг/м <sup>2</sup> в/в в 1-й день цикла. В/в в 1-й день цикла. Цикл – 21 день; до 4 циклов [27, 28]	А	1
Доцетаксел** + карбоплатин** AUC 6	75 мг/м <sup>2</sup> в/в в 1-й день цикла. В/в в 1-й день цикла. Цикл – 21 день; до 4 циклов [27, 29]	А	1
Доцетаксел** + цисплатин**	75 мг/м <sup>2</sup> в/в в 1-й день цикла. 75 мг/м <sup>2</sup> в/в в 1-й день цикла. Цикл – 21 день; до 4 циклов [29]	А	2

\*\* Жизненно необходимые и важнейшие лекарственные препараты;

# – препарат применяющийся не в соответствии с показаниями к применению и противопоказаниями, способами применения и дозами, содержащимися в инструкции по применению лекарственного препарата.

**Примечание:** фактическая доза карбоплатина\*\* рассчитывается индивидуально, исходя из показателя креатинина в анализе крови пациента накануне проведения лечения.

**Сокращения:** УУР – уровень убедительности рекомендаций, УДД – уровень достоверности доказательств, в/в – внутривенно, AUC – площадь под фармакологической кривой.

- Адьювантная ХТ **рекомендуется** пациентам во всех случаях N+ при отсутствии противопоказаний с целью повышения выживаемости данных пациентов [23].

Уровень убедительности рекомендаций – С (уровень достоверности доказательств – 5).

Пациентам с Ib–IIIA стадией при выявлении активирующих мутаций гена EGFR (19-й и 21-й экзоны) рекомендуется адъювантная таргетная терапия ингибиторами рецептора эпидермального фактора роста 3-го поколения осимертинибом\*\* (L01XE ингибитор протеинкиназы), с целью улучшения безрецидивной выживаемости у данных пациентов. Таргетная терапия может быть начата после адъювантной ПХТ (до 26 недель после операции) или вместо адъювантной ПХТ (до 10 недель после операции) [204].

Уровень убедительности рекомендаций – А (уровень достоверности доказательств – 2).

- Пациенты с ПА - IIIB (T3N2) стадией считаются потенциально операбельными, им рекомендуется комбинированное лечение с применением ХТ (хирургическое вмешательство + адъювантная ХТ) с целью повышения выживаемости данных пациентов [23]. После завершения 1-4 курсов платиносодержащей ХТ пациентам с положительной экспрессии PD-L1 в  $\geq 1\%$  опухолевых клеток рекомендуется поддерживающая ИТ атезолизумабом\*\*. Препарат назначается в дозе 1200 мг раз в 3 недели, 840 мг раз в 2 недели или 1680 мг раз в 4 недели в виде внутривенной инфузии в течение не менее 12 мес, или до прогрессирования, или до развития непереносимой токсичности.[232, 241]

Уровень убедительности рекомендаций – С(уровень достоверности доказательств – 4)

*Комментарии:* при выявлении положительной экспрессии PD-L1 поддерживающая терапия атезолизумабом\*\* после адъювантной ХТ позволяет увеличить безрецидивную выживаемость у пациентов

*Рекомендации по применению схем лекарственной терапии для адъювантного лечения больных НМРЛ (табл. 3) представлены ниже.*

**Таблица 3.** Рекомендуемые схемы лекарственной терапии при проведении адъювантной терапии немелкоклеточного рака легкого

Препарат	Схема лечения	УУР	УДД
Винорелбин** + цисплатин**	25–30 мг/м <sup>2</sup> в 1-й и 8-й дни цикла. 75–80 мг/м <sup>2</sup> в/в в 1-й день цикла. Цикл – 21 день; до 4 циклов [9]	С	5
#Этопозид** + цисплатин**	100 мг/м <sup>2</sup> в/в в 1, 2 и 3-й дни цикла. 100 мг/м <sup>2</sup> в/в в 1-й день цикла. Цикл – 28 день; до 4 циклов [20, 31]	А	2
#Паклитаксел** + карбоплатин** AUC 6	200 мг/м <sup>2</sup> в/в в 1-й день цикла. В/в в 1-й день цикла. Цикл – 21 день; до 4 циклов [25, 28]	А	2
Гемцитабин** + карбоплатин AUC 5	1000 мг/м <sup>2</sup> в/в в 1-й и 8-й дни цикла. В/в в 1-й день цикла. Цикл – 21 день; до 4 циклов [25]	С	4
Пеметрексед** + цисплатин** с премедикацией фолиевой кислотой** и цианкобаламином** для уменьшения токсичности	500 мг/м <sup>2</sup> в/в в 1-й день цикла. 75 мг/м <sup>2</sup> в/в в 1-й день цикла, до 4 циклов. Фолиевая кислота** внутрь по 350–1000 мкг (в среднем 400 мг) как минимум за 5 дней до начала лечения пеметрекседом**. Цианкобаламин** (витамин В12) в дозе 1000 мкг в/м в период за 7 дней до начала лечебного цикла (только неплоскоклеточный НМРЛ) [32]. Цикл – 21 день	А	2
Осимертиниб**	80 мг внутрь ежедневно при наличии активирующих мутаций в гене EGFR до 3 лет или развития непереносимой токсичности [204]	А	2

Препарат	Схема лечения	УУР	УДД
Атезолизумаб**	1200 мг раз в 3 недели, 840 мг раз в 2 недели или 1680 мг раз в 4 недели в виде в течение не менее 12 мес[232, 241]	С	4

\*\* Жизненно необходимые и важнейшие лекарственные препараты;

# – препарат, применяющийся не в соответствии с показаниями к применению и противопоказаниями, способами применения и дозами, содержащимися в инструкции по применению лекарственного препарата.

*Примечание:* фактическая доза карбоплатина\*\* рассчитывается индивидуально, исходя из показателя креатинина в анализе крови пациента накануне проведения лечения.

После завершения 1-4 курсов платиносодержащей ХТ пациентам с положительной экспрессии PD-L1 в  $\geq 1\%$  опухолевых клеток рекомендуется поддерживающая ИТ атезолизумабом.

*Сокращения:* УУР – уровень убедительности рекомендаций, УДД – уровень достоверности доказательств, в/в – внутривенно, AUC – площадь под фармакологической кривой, НМРЛ – немелкоклеточный рак легкого.

- С учетом функционального состояния пациента НМРЛ при нерадикальной операции (R+) и/или N2 статусе лимфатических узлов, с выходом опухоли за пределы капсулы рекомендуется ХЛТ (последовательный вариант) до СОД 54Гр в режиме стандартного фракционирования, [8,9].

Уровень убедительности рекомендаций – С (уровень достоверности доказательств – 5).

Пациентам после радикального хирургического лечения с локорегиональным рецидивом, в случае неоперабельности или функциональной непереносимости хирургического вмешательства, в отдельных случаях может быть проведена ХЛТ по радикальной программе

- При исходно нерезектабельной опухоли у пациентов в удовлетворительном общем состоянии (0–1 балл по шкале ECOG, приложение Г3) при IIIA стадии заболевания на 1-м этапе **рекомендуется** одновременная химиолучевая терапия; у пациентов с оценкой 2 балла по шкале оценки общего состояния пациента Восточной объединенной онкологической группы ECOG предпочтительнее последовательное использование 2 методов в целях повышения выживаемости данных пациентов [22]. Рекомендуемые подходы к проведению ХЛТ описаны в разделе 3.1.2

Уровень убедительности рекомендаций – А (уровень достоверности доказательств – 1).

- Пациентам с IIIA стадией заболевания, завершим радикальный курс ХЛТ и не имеющим признаков прогрессирования заболевания (контрольное КТ целесообразно проводить непосредственно после окончания ХЛТ) рекомендуется поддерживающая иммунотерапия #дурвалумабом\*\* с целью улучшения выживаемости без прогрессирования и общей выживаемости у этих пациентов. Препарат назначается в дозе 10 мг/кг в виде 60-минутной внутривенной инфузии каждые 2 нед., либо в дозе 1500 мг в виде 60-минутной внутривенной

инфузии каждые 4 недели в течение не менее 12 мес., или до прогрессирования, или до развития непереносимой токсичности.[242,40

Уровень убедительности рекомендаций – В (уровень достоверности доказательств – 2).

### **3.1.2. Принципы лечения пациентов с ШВ–ШС стадией заболевания**

Стадии ШВ, кроме потенциально операбельной (Т3N2), и ШС являются неоперабельными, для данной категории пациентов рекомендуется проведение химиолучевой терапии (одновременной или последовательной) с планируемой СОД не менее 60 Гр с поддерживающей иммунотерапией дурвумумабом в качестве основного метода лечения. [22,33]

Уровень убедительности рекомендаций – А (уровень достоверности доказательств – 2).

**Комментарии:** планируемая СОД должна составлять 60Гр±10%.. Одновременная химиолучевая терапия дает лучшие результаты по сравнению с последовательной у пациентов с нерезектабельным НМРЛ III стадии, однако она более токсична и рекомендуется только пациентам в удовлетворительном общем состоянии (0–1 балл по шкале ECOG) [34]. При состоянии, оцениваемом в 2 балла по шкале ECOG, рекомендуется последовательное применение ХТ и ЛТ. Порядок методов лечения определяется индивидуально на основании клинических показаний и противопоказаний.

Дистанционная ЛТ

#### **Первичная опухоль и, пораженные лимфатические узлы**

Конформная ЛТ: РОД 2 Гр, СОД 60–±10%. Гр (КТ, ПЭТ)

Предпочтительнее применение Интенсивномодулированной лучевой терапии (IMRT) с использованием методик контроля за актом дыхания (при наличии технических возможностей).

Не рекомендуется проведение индукционной ХТ, так как подход не позволяет достичь преимуществ в эффективности над стандартной ХЛТ [205].

**Комментарий:** Индукционную ХТ следует рассмотреть для уменьшения объема опухолевой массы, при значительных размерах опухоли и невозможности достижения запланированных параметров облучения.

*Не рекомендуется проведение консолидирующей ХТ после ХЛТ в связи с отсутствием преимуществ по выживаемости без прогрессирования [206].*

*Рекомендации по применению режимов комбинированной платинсодержащей ХТ для лечения пациентов с III стадией НМРЛ в комбинации с ЛТ (табл. 4) представлены ниже*

**Таблица 4.** Рекомендуемые режимы химиотерапии для лечения ША, ШВ и ШС стадий немелкоклеточного рака легкого в комбинации с лучевой терапией

Препарат	Схема лечения	УУР	УДД
#Паклитаксел** + карбоплатин** AUC 5	200 мг/м <sup>2</sup> в/в в 1-й день курса. В/в капельно в 1-й день курса. 3–4 курса; интервал – 3 нед [35]	В	2
Пеметрексед** + цисплатин** или карбоплатин**AUC 5	500 мг/м <sup>2</sup> в/в капельно в 1-й день курса. 75 мг/м <sup>2</sup> В/в капельно в 1-й день каждые 3 нед 3 курса одновременно с ЛТ (при неплоскоклеточном НМРЛ) [36, 37]	В	2
Этопозид** + цисплатин**	50 мг/м <sup>2</sup> в/в в 1–5-й и 29–33-й дни. 50 мг/м <sup>2</sup> в 1, 8, 29, 36-й дни одновременно с ЛТ [33, 38]	В	2
#Паклитаксел** + карбоплатин** AUC 2 -	50 мг/м <sup>2</sup> в/в в 1, 8, 15-й дни. В/в капельно в 1, 8, 15-й дни одновременно с ЛТ (#паклитаксел** 200 мг/м <sup>2</sup> в/в в 1-й день + карбоплатин** AUC 6 в/в капельно в 1-й день, интервал 3 нед) [39]	В	2

Комментарий: Рекомендуется проведение 3-4 курсов ХТ перед ЛТ, либо 2-4 курса одновременно с ХТ

При одновременной ХЛТ используются схемы химиотерапии, представленные в Таблице 4.

\*\* Жизненно необходимые и важнейшие лекарственные препараты;

# – препарат, применяющийся не в соответствии с показаниями к применению и противопоказаниями, способами применения и дозами, содержащимися в инструкции по применению лекарственного препарата.

*Примечание:* фактическая доза карбоплатина\*\* рассчитывается индивидуально, исходя из показателя креатинина в анализе крови пациента накануне проведения лечения.

*Сокращения:* УУР – уровень убедительности рекомендаций, УДД – уровень достоверности доказательств, в/в – внутривенно, AUC – площадь под фармакологической кривой.

После завершения ХЛТ пациентам, не имеющим признаков прогрессирования заболевания (контрольное КТ целесообразно проводить непосредственно после окончания ХЛТ) рекомендуется поддерживающая иммунотерапия дурвалумабом\*\* [40] с целью улучшения выживаемости без прогрессирования и общей выживаемости у этих пациентов. Препарат назначается в дозе 10 мг/кг в виде 60-минутной внутривенной инфузии каждые 2 нед, либо в дозе 1500 мг в виде 60-минутной внутривенной инфузии каждые 4 недели в течение не менее 12 мес, или до прогрессирования, или до развития непереносимой токсичности.[40, 242] **Уровень убедительности рекомендаций – А (уровень достоверности доказательств – 2).**

**Комментарий:** *Рекомендуется проведение КТ органов грудной клетки без контрастирования и УЗИ брюшной полости, возможно УЗИ шейно-надключичных лимфоузлов. КТ/МРТ головного мозга следует выполнять при наличии жалоб пациента и клинических показаний. Выполнение ПЭТ-КТ как единственного метода для идентификации новых очагов после завершения ХЛТ не рекомендовано в связи с воспалительными изменениями вследствие ХЛТ проявляющихся в увеличении поглощения ФДГ*

- При противопоказаниях к химиолучевому лечению **рекомендуется** проводить системную терапию (см. раздел 3.1.3., включая ХТ, молекулярно-направленное лечение,

иммунотерапию, с целью повышения выживаемости данных пациентов [8, 9].

Уровень убедительности рекомендаций – С (уровень достоверности доказательств – 5).

### **3.1.3. Принципы лечения пациентов с IV стадией заболевания**

- **Рекомендуется** проводить противоопухолевую лекарственную терапию. Лечение пациентов с IV стадией НМРЛ следует расценивать как паллиативное, направленное на увеличение продолжительности жизни, улучшение ее качества и эффективный контроль за симптомами болезни. Раннее начало противоопухолевой терапии, поддерживающей и сопроводительной симптоматической терапии увеличивает продолжительность жизни [8, 9].

Уровень убедительности рекомендаций – С (уровень достоверности доказательств – 5).

- Пациентам с IV стадией **рекомендуется** назначать лечение с учетом предиктивных и прогностических факторов (см. табл. 5) [41, 42].

Уровень убедительности рекомендаций – С (уровень достоверности доказательств – 5).

- При выявлении активирующих мутаций гена *EGFR* (18–21-й экзоны) или транслокаций *ALK*, *ROS1*, мутации *BRAF* **рекомендуется** назначение таргетной терапии [41–49] (см. 3.1.3.4. Молекулярно-направленная терапия: *EGFR+*, *ALK/ROS1+*, *BRAF+*).

Уровень убедительности рекомендаций – С (уровень достоверности доказательств – 5).

- При отсутствии драйверных молекулярно-генетических нарушений **рекомендуется** ХТ, химиоиммунотерапия или ИТ в зависимости от ряда клинических и лабораторных параметров, в некоторых случаях с учетом уровня экспрессии PD-L1 опухолевыми клетками (см. 3.1.3.1 Химиотерапия 1-й линии) [9].

Уровень убедительности рекомендаций – С (уровень достоверности доказательств – 5).

- Лечение пациентов без драйверных молекулярно-генетических нарушений в генах *EGFR*, *ALK*, *ROS1* и *BRAF* при наличии драйверных молекулярно-генетических нарушений в генах *MET*, *ERBB2*, *RET*, *NTRK* или при высокой мутационной нагрузке **рекомендуется** проводить в рамках текущих клинических исследований соответствующей таргетной терапии или ИТ [207–214].

Уровень убедительности рекомендаций – С (уровень достоверности доказательств – 5).

#### **3.1.3.1. Химиотерапия 1-й линии**

Рекомендации по их применению активных режимов 1-й линии комбинированной платинсодержащей ХТ для лечения пациентов с IV стадией НМРЛ (табл. 5) представлены ниже.

**Таблица 5.** Активные режимы 1-й линии комбинированной платинсодержащей химиотерапии немелкоклеточного рака легкого IV стадии



Препарат	Схема лечения	Источник
Этопозид** + цисплатин**	100 мг/м <sup>2</sup> в/в в 1, 2, 3-й дни. 100 мг/м <sup>2</sup> в/в в 1-й день каждые 3 нед	[50]
Этопозид** + карбоплатин** AUC 5	100 мг/м <sup>2</sup> в/в в 1–3-й дни. В/в в 1-й день каждые 3 нед	[51, 52]
Винорелбин** + цисплатин**	25–30 мг/м <sup>2</sup> в/в (или 60 мг/м <sup>2</sup> внутрь) в 1-й и 8-й дни. 75–80 мг/м <sup>2</sup> в/в в 1-й день каждые 3 нед	[29, 53]
#Паклитаксел** + карбоплатин** AUC 5–6 ± бевацизумаб**	175–200 мг/м <sup>2</sup> в 1-й день. В/в в 1-й день каждые 3 нед. 15 мг/кг 1 раз в 3 нед до прогрессирования только при аденокарциноме	[54]
Гемцитабин** + цисплатин**	1000–1250 мг/м <sup>2</sup> в 1-й и 8-й дни. 80 мг/м <sup>2</sup> в 1-й день каждые 3 нед	[53, 55]
Гемцитабин** + карбоплатин** AUC 5	1000 мг/м <sup>2</sup> в 1-й и 8-й дни. В/в в 1-й день каждые 3 нед	[56]
Пеметрексед** + цисплатин** (или карбоплатин** AUC 5) с премедикацией фолатом и цианкобаламином** для уменьшения токсичности ± бевацизумаб**	500 мг/м <sup>2</sup> в 1-й день. 75 мг/м <sup>2</sup> в 1-й день каждые 3 нед. Фолиевая кислота** по 350–1000 мкг, в среднем 400 мг как минимум за 5 дней до начала лечения пеметрекседом и цианкобаламин** (витамин B12) в дозе 1000 мкг в/м в период за 7 дней до начала лечебного цикла). 7,5 мг/кг 1 раз в 3 нед до прогрессирования (только при аденокарциноме)	[57, 58]

\*\* Жизненно необходимые и важнейшие лекарственные препараты;

# – препарат, применяющийся не в соответствии с показаниями к применению и противопоказаниями, способами применения и дозами, содержащимися в инструкции по применению лекарственного препарата.

*Примечание:* фактическая доза карбоплатина\*\* рассчитывается индивидуально, исходя из показателя креатинина в анализе крови пациента накануне проведения лечения.

*Сокращения:* УУР – уровень убедительности рекомендаций, УДД – уровень достоверности доказательств; в/в – внутривенно, AUC – площадь под фармакологической кривой.

*Комментарий:* комбинация пеметрекседа\*\* с цисплатином\*\* у пациентов с неплоскоклеточным НМРЛ в метаанализе показала преимущество по сравнению с комбинацией с гемцитабином\*\* [59].

- Всем пациентам с IV стадией НМРЛ без активирующих мутаций в состоянии, оцениваемом в 0–1 балл по шкале ECOG или 2 балла в связи с симптомами опухолевого процесса (см. приложение Г3), при отсутствии противопоказаний **рекомендуется** проведение комбинированной платиносодержащей ХТ (режимы представлены в табл. 5) [60–62].

Уровень убедительности рекомендаций – А (уровень достоверности доказательств – 1).

**Комментарии:** *рекомендуется 4 курса ХТ при контроле роста опухоли (стабилизации, полном или частичном регрессе); число курсов может быть увеличено до 6 при нарастающем объективном эффекте и удовлетворительной переносимости [63]. При неплоскоклеточном РЛ при отсутствии признаков прогрессирования заболевания после 4–6 курсов лечения возможна поддерживающая терапия пеметрекседом\*\*, или бевацизумабом\*\*, или их комбинацией, если*

эти препараты входили в схему 1-й линии лечения. Рекомендуется для контроля эффективности лечения проводить обследование с использованием методов объективной визуализации (КТ, рентгенографии, МРТ, ПЭТ/КТ, сцинтиграфии костей скелета) до начала лечения, после каждого 2 курсов ХТ в сроки около 2 нед от 1-го дня четного курса и далее 1 раз в 6–12 нед с учетом клинических показаний. Представляется целесообразным применять тот же метод оценки, что и до начала лечения.

- **Рекомендуется** рассмотреть возможность проведения монокимиотерапии для лечения пациентов старше 65 лет или пациентов, состояние которых оценивается в 2 балла по шкале ECOG (см. приложение Г3); в качестве минимального варианта лечения рассматривается терапия:

1) #этопозидом\*\* 50 мг/м<sup>2</sup> внутрь в течение 14-21 дня с повторением циклов каждые 28 дней[52; 64, 273]

Уровень убедительности рекомендаций – С (уровень достоверности доказательств – 5).

2) **винорелбином\*\*** (прием внутрь или внутривенное введение), **пеметрекседом\*\*** (при неплоскоклеточном НМРЛ), **доцетакселом\*\***, **гемцитабином\*\*** (табл. 6), или **монокимиотерапия пембролизумабом\*\*** при уровне экспрессии PD-L1 >50 % [43], а также при PD-L1 >1 %, если ХТ непереносима, или **комбинация этих препаратов с препаратами платины** (предпочтительно с **карбоплатином\*\***) [65–67].

Уровень убедительности рекомендаций – А (уровень достоверности доказательств – 2).

Таблица 6. Монокимиотерапия при немелкоклеточном раке легкого

Препарат	Схема лечения	Источник
Винорелбин**	25–30 мг/м <sup>2</sup> в/в (или 60 мг/м <sup>2</sup> внутрь) 1, 8, 15-й дни каждые 4 нед	–
Гемцитабин**	1000 мг/м <sup>2</sup> в/в кап в 1, 8 и 15 дни каждые 4 недели или #1250 мг/м <sup>2</sup> в/в кап в 1 и 8 дни каждые 2 нед 1000–1250 мг/м <sup>2</sup> в 1-й и 8-й дни каждые 3 нед	[68, 69]
Доцетаксел**	75 мг/м <sup>2</sup> в/в в 1-й день каждые 3 нед.	[70, 71]
Пеметрексед** с фолиевой кислотой** и цианкобаламином** для уменьшения токсичности	500 мг/м <sup>2</sup> в 1-й день каждые 3 нед. Фолиевая кислота** по 350–1000 мкг, в среднем 400 мг как минимум за 5 дней до начала лечения пеметрекседом. Цианкобаламин** (витамин В12) в дозе 1000 мкг в/м в период за 7 дней до начала лечебного цикла (при неплоскоклеточном НМРЛ)	[72]

\*\*Жизненно необходимые и важнейшие лекарственные препараты.

Сокращения: в/в – внутривенно, НМРЛ – немелкоклеточный рак легкого.

- **Рекомендуется** в случае метастатического поражения костей (литического и смешанного характера) назначать бифосфонаты или деносумаб\*\* (оптимально) в целях уменьшения болевого синдрома у пациентов [67, 73, 74].

Уровень убедительности рекомендаций – В (уровень достоверности доказательств – 2).

- **Рекомендуется** при угрозе перелома либо с обезболивающей целью максимально раннее проведение паллиативной ЛТ на область симптомного метастатического поражения костей [75].

Уровень убедительности рекомендаций – А (уровень достоверности доказательств –1).

### 3.1.3.2. Иммуноterapia

Новым направлением в лекарственном лечении пациентов с диссеминированным НМРЛ *стала* терапия ингибиторами контрольных точек иммунного надзора.

Рекомендации по применению режимов дозирования лекарственных препаратов, назначаемых в рамках ИТ и ХТ, для лечения пациентов с НМРЛ (табл. 7) представлены ниже.

**Таблица 7.** Иммуно- и иммунохимиотерапия в первой линии лечения немелкоклеточного рака легкого

Препарат	Схема лечения	Источник
Пембролизумаб**	200 мг в/в в виде 30-минутной инфузии каждые 3 нед 400 мг в/в в виде 30-минутной инфузии каждые 6 нед для пациентов с НМРЛ без активирующих мутаций с экспрессией PD-L1 в $\geq 50$ % опухолевых клеток. Длительно (до 2 лет)	[76]
Пембролизумаб**	200 мг в/в в виде 30-минутной инфузии каждые 3 нед 400 мг в/в в виде 30-минутной инфузии каждые 6 нед для пациентов с НМРЛ без активирующих мутаций с экспрессией PD-L1 в $\geq 1$ % опухолевых клеток. Длительно (до 2 лет)	[77]
Атезолизумаб**	· 1200 мг в/в каждые 3 нед, · 840 мг в/в каждые 2 нед, · 1680 мг в/в каждые 4 нед. Для пациентов с гиперэкспрессией PD-L1 в $\geq 50\%$ опухолевых клеток или в $\geq 10\%$ иммунных клеток	[90, 215–218]
Пембролизумаб** + пеметрексед** + цисплатин** (карбоплатин** AUC 5)	200 мг 1 раз в 3 нед/400 мг 1 раз в 6 нед 500 мг/м <sup>2</sup> . 75 мг/м <sup>2</sup> в/в капельно 1 раз в 3 нед., 4 курса; в дальнейшем – поддерживающая терапия пембролизумабом** и пеметрекседом** до прогрессирования или развития непереносимой токсичности (пембролизумабом** – до 2 лет). · Только при неплоскоклеточном НМРЛ без активирующих мутаций	[78, 272]
Пембролизумаб** + # паклитаксел** + карбоплатин** AUC 6	200 мг 1 раз в 3 нед/400 мг 1 раз в 6 нед. 200 мг/м <sup>2</sup> AUC 6 (расчет точной дозы см. выше) в/в кап в 1-й день каждые 3 нед, 4 курса; в дальнейшем – поддерживающая терапия пембролизумабом** до прогрессирования или развития непереносимой токсичности (до 2 лет). При плоскоклеточном НМРЛ	[79, 272]
Атезолизумаб** + # паклитаксел** + карбоплатин** + бевацизумаб**	1200 мг. · 200 мг/м <sup>2</sup> (175 мг/м <sup>2</sup> для пациентов-азиатов). · AUC 6 · 15 мг/кг в/в капельно в 1-й день каждые 3 нед, 4 курса. · В дальнейшем – поддерживающая терапия атезолизумабом** и бевацизумабом** до прогрессирования или развития непереносимой токсичности (только при неплоскоклеточном НМРЛ). При клинической необходимости перед началом терапии атезолизумабом** пациенты с геномной опухолевой мутацией <i>EGFR</i> или <i>ALK</i> должны получить таргетную терапию	[56]
# Ниволумаб** + # ипилимумаб**	3 мг/кг или 240 мг 1 раз в 2 нед. 1 мг/кг 1 раз в 6 нед. · Продолжительность двойной иммунотерапии – до прогрессирования или непереносимой токсичности, максимально до 2 лет	[219]

Препарат	Схема лечения	Источник
Ниволумаб** + ипилимумаб** + химиотерапия	360 мг 1 раз в 3 нед. 1 мг/кг 1 раз в 6 нед. 1 раз в 3 нед 2 цикла (при плоскоклеточном НМРЛ – #паклитаксел** 200 мг/м <sup>2</sup> + карбоплатин** АUC 6 в/в капельно 1 раз в 3 нед; при неплоскоклеточном НМРЛ – пеметрексед** 500 мг/м <sup>2</sup> + цисплатин** 75 мг/м <sup>2</sup> (карбоплатин** АUC 5 или 6) в/в капельно 1 раз в 3 нед). Продолжительность двойной иммунотерапии – до прогрессирования или непереносимой токсичности, максимально до 2 лет	[220]

\*\* Жизненно необходимые и важнейшие лекарственные препараты;

# – препарат, применяющийся не в соответствии с показаниями к применению и противопоказаниями, способами применения и дозами, содержащимися в инструкции по применению лекарственного препарата.

*Примечания:* фактическая доза карбоплатина\*\* рассчитывается индивидуально, исходя из показателя креатинина в анализе крови пациента накануне проведения лечения).

*Сокращения:* в/в – внутривенно, АUC – площадь под фармакологической кривой.

- Пациентам в качестве ИТ 1-й линии при отсутствии мутаций в генах *EGFR* или транслокации *ALK/ROS1* при распространенном НМРЛ с экспрессией PD-L1 в  $\geq 50$  % опухолевых клеток **рекомендуется** пембролизумаб\*\* [77, 221].

Уровень убедительности рекомендаций – А (уровень достоверности доказательств – 2).

*Комментарий:* пембролизумаб\*\* назначается в дозе 200 мг в/в, введение 30 мин каждые 3 нед или пембролизумаб\*\* 400 мг каждые 6 нед, вводимые внутривенно в виде 30-минутной инфузии [77, 221].

- При непереносимости платиносодержащей ХТ в качестве ИТ 1-й линии при распространенном НМРЛ с экспрессией PD-L1 в  $\geq 1$  % опухолевых клеток при отсутствии мутаций в генах *EGFR* или транслокации *ALK/ROS1* **рекомендуется:**

о пембролизумаб\*\* в дозе 200 мг внутривенно, введение 30 мин каждые 3 нед [77]

Уровень убедительности рекомендаций – А (уровень достоверности доказательств – 2). Или

о пембролизумаб\*\* 400 мг каждые 6 нед, вводимые внутривенно в виде 30-минутной инфузии [221].

Уровень убедительности рекомендаций – С (уровень достоверности доказательств – 4).

- Рекомендуется назначение атезолизумаба\*\* в качестве ИТ 1-й линии у пациентов с гиперэкспрессией PD-L1 ( $\geq 50$  % опухолевых клеток или  $\geq 10$  % иммунных клеток) с отсутствием мутаций в генах *EGFR* или транслокации *ALK/ROS1* при распространенном НМРЛ [215, 216].

Уровень убедительности рекомендаций – А (уровень достоверности доказательств – 2).

**Комментарий:** Атезолизумаб\*\* назначается в одной из следующих доз [90, 215–217, 218]:

о 1200 мг в/в каждые 3 нед,

о 840 мг в/в каждые 2 нед,

о 1680 мг в/в каждые 4 нед.

- **Рекомендуется** комбинация ИТ с ХТ пациентам с распространенным неплоскоклеточным НМРЛ с любым (или неизвестным) статусом PD-L1 в одном из двух режимов:

о пембролизумаб\*\* 200 мг 1 раз в 3 нед/400 мг 1 раз в 6 нед + пеметрексед\*\* 500 мг/м<sup>2</sup> + цисплатин\*\* 75 мг/м<sup>2</sup> (при непереносимости цисплатина\*\* – карбоплатин\*\* AUC 5, фактическая доза которого рассчитывается индивидуально, исходя из показателя креатинина в анализе крови пациента накануне проведения лечения): в/в капельно 1 раз в 3 нед., 4 курса; в дальнейшем – поддерживающая терапия пембролизумабом\*\* и пеметрекседом\*\* до прогрессирования или развития непереносимой токсичности (только при неплоскоклеточном НМРЛ без активирующих мутаций) [81, 272];

о атезолизумаб\*\* 1200 мг + #паклитаксел\*\* 200 мг/м<sup>2</sup> (для пациентов монголоидной расы – 175 мг/м<sup>2</sup>) + карбоплатин\*\* AUC 6 + бевацизумаб\*\* 15 мг/кг в/в капельно в 1-й день каждые 3 нед, 4 курса; в дальнейшем – поддерживающая терапия атезолизумабом\*\* и бевацизумабом\*\* в прежних дозах до прогрессирования или развития непереносимой токсичности (только при неплоскоклеточном НМРЛ). Перед началом применения данной комбинации пациенты с установленной геномной мутацией *EGFR* или *ALK* должны получить таргетную терапию [80].

#### **Уровень убедительности рекомендаций – В (уровень достоверности доказательств – 2).**

- Пациентам с распространенным плоскоклеточным РЛ с любым (или неизвестным) статусом PD-L1 может быть рекомендована комбинация ИТ с ХТ в следующем режиме: пембролизумаб\*\* 200 мг 1 раз в 3 нед/400 мг 1 раз в 6 нед + #паклитаксел\*\* 200 мг/м<sup>2</sup> в 1-й день + карбоплатин\*\* AUC 6 (расчет точной дозы см. выше) в 1-й день каждые 3 нед, 4 курса; в дальнейшем – поддерживающая терапия пембролизумабом\*\* до прогрессирования или развития непереносимой токсичности [79, 272].

#### **Уровень убедительности рекомендаций – А (уровень достоверности доказательств – 2).**

**Комментарии:** повторное назначение препаратов этого класса возможно во 2-й и 3-й линиях, если 1-я линия ИТ была завершена без признаков прогрессирования опухоли и/или без явлений непереносимой токсичности. Лечение проводится непрерывно до прогрессирования или развития непереносимой токсичности.

- **Рекомендуется** двойная ИТ (#ниволумаб\*\* + #ипилимуаб\*\*) у пациентов с плоскоклеточным и неплоскоклеточным НМРЛ с любым (или неизвестным) статусом PD-L1 (#ниволумаб\*\* 3 мг/кг капельно 1 раз в 2 нед + #ипилимуаб\*\* 1 мг/кг в/в капельно 1 раз в 6 нед до прогрессирования или непереносимой токсичности максимально до 2 лет) и/или

двойная ИТ (ниволумаб\*\* + ипилимумаб\*\*) в сочетании с двумя циклами ХТ пациентам с плоскоклеточным и неплоскоклеточным НМРЛ с любым (или неизвестным) статусом PD-L1 [219].

Уровень убедительности рекомендаций А (уровень достоверности доказательств 2).

- **Рекомендуется** двойная ИТ – ниволумаб\*\* (360 мг в/в капельно 1 раз в 3 нед) + ипилимумаб\*\* (1 мг/кг в/в капельно 1 раз в 6 нед) в сочетании с 2 циклами двухкомпонентной ХТ на основе препаратов платины (при плоскоклеточном НМРЛ – #паклитаксел\*\* 200 мг/м<sup>2</sup> + карбоплатин\*\* АUC 6 в/в капельно 1 раз в 3 нед, всего 2 цикла; для неплоскоклеточного НМРЛ – пеметрексед\*\* 500 мг/м<sup>2</sup> + цисплатин\*\* 75 мг/м<sup>2</sup> (или карбоплатин\*\* АUC 5 или 6) в/в капельно 1 раз в 3 нед, всего 2 цикла) до прогрессирования заболевания или непереносимой токсичности, максимально до 2 лет [220].

Уровень убедительности рекомендаций А (уровень достоверности доказательств – 2).

### **3.1.3.3. Лекарственная терапия 2-й линии**

Химиотерапия 2-й линии может уменьшать выраженность симптомов РЛ и увеличивать продолжительность жизни отдельных пациентов. Вторая линия ХТ применяется только при прогрессировании опухолевого процесса у пациентов. При выборе варианта лечения следует учитывать возможное влияние на качество жизни пациента с учетом сопутствующих заболеваний [82].

- После 1-й линии ХТ **рекомендуется** ИТ моноклональными антителами к PD-(L)1, если они не назначались в 1-й линии: ниволумабом\*\* [83, 84], или атезолизумабом\*\* [85] (независимо от уровня PD-L1), или пембролизумабом\*\* при экспрессии PD-L1 в  $\geq 1$  % опухолевых клеток [86]. Эффективность данных моноклональных антител возрастает (по сравнению с ХТ) с увеличением уровня экспрессии PD-L1 [87].

Уровень убедительности рекомендаций – А (уровень достоверности доказательств – 2).

- **Рекомендуется** ниволумаб\*\* пациентам с плоскоклеточным и неплоскоклеточным НМРЛ независимо от уровня экспрессии PD-L1 (в том числе и с неизвестным статусом PD-L1) в виде 60- или 30-минутной инфузии в одном из трех дозовых режимов [83, 84, 88, 89]:

о 3 мг/кг каждые 2 нед,

о 240 мг каждые 2 нед,

о 480 мг каждые 4 нед.

Уровень убедительности рекомендаций – А (уровень достоверности доказательств – 2).

**Комментарии:** можно менять режим дозирования и интервал введения ниволумаба\*\* с 3 мг/кг или 240 мг 1 раз в 2 нед на 480 мг 1 раз в 4 нед и наоборот следующим образом:

○ Если пациент получал ниволумаб\*\* в дозе 3 мг/кг или 240 мг 1 раз в 2 нед, то первую дозу 480 мг нужно вводить через 2 нед и далее продолжить лечение в дозе 480 мг 1 раз в 4 нед.

○ Если пациент получал ниволумаб\*\* в дозе 480 мг 1 раз в 4 нед, то первую дозу 3 мг/кг или 240 мг нужно вводить через 4 нед и далее продолжить лечение в дозе 3 мг/кг или 240 мг 1 раз в 2 нед.

- **Рекомендуется** у пациентов с плоскоклеточным и неплоскоклеточным НМРЛ с экспрессией PD-L1 в  $\geq 1$  % опухолевых клеток:

○ пембролизумаб\*\* в дозе 200 мг каждые 3 нед вводимые внутривенно в виде 30-минутной инфузии [86, 76]

Уровень убедительности рекомендаций – А (уровень достоверности доказательств – 2).

или

○ пембролизумаб\*\* в дозе 400 мг каждые 6 недель, вводимые внутривенно в виде 30-минутной инфузии [221].

Уровень убедительности рекомендаций – С (уровень достоверности доказательств – 4).

- Атезолизумаб\*\* **рекомендуется** для лечения пациентов с плоскоклеточным и неплоскоклеточным НМРЛ независимо от уровня экспрессии PD-L1 в одном из трех дозовых режимов:

○ 1200 мг в/в каждые 3 нед,

○ 840 мг в/в каждые 2 нед,

○ 1680 мг в/в каждые 4 нед [85, 90, 218].

Уровень убедительности рекомендаций – С (уровень достоверности доказательств – 4).]90]

**Комментарий:** при отсутствии прямых сравнительных исследований по данным показаниям режимы лечения считаются клинически равноэффективными.

- В лечении пациентов с НМРЛ после прогрессирования заболевания на предшествующей ХТ 1-й линии на основе препаратов платины (без предшествующей или с предшествующей иммунотерапией) рекомендуется назначение комбинированной терапии рамуцирумабом\*\* и доцетакселом\*\* вплоть до прогрессирования заболевания в следующем режиме: рамуцирумаб\*\* 10 мг/кг в/в + доцетаксел\*\* 75 мг/м<sup>2</sup> в/в в 1-й день 21-дневного цикла [224, 233].

Уровень убедительности рекомендаций – А (уровень достоверности доказательств – 2).

Терапия второй линии нинтеданибом в сочетании с доцетакселом, пациентам с аденокарциномой после химиотерапии и/или иммунотерапии, рекомендована в следующем

режиме: доцетаксел\*\* 75 мг/м<sup>2</sup> в 1-й день + нинтеданиб\*\* по 200 мг 2 раза в сутки во 2–21-й дни; цикл – 21 день. Данный вариант лечения обладает клинически значимой эффективностью и приемлемым профилем безопасности [92].

Уровень убедительности рекомендаций – А (уровень достоверности доказательств – 2).

**Комментарий:** *в отдельных случаях после отмены доцетаксела\*\* из-за побочных эффектов только в случае объективного ответа или стабилизации болезни возможно продолжить лечение нинтеданибом\*\* (до прогрессирования).*

- **Рекомендуется** назначение комбинаций с препаратами платины пациентам в общем удовлетворительном состоянии (0–1 балл по шкале ECOG, приложение Г3) при исчерпанных возможностях таргетного лечения при известных активирующих мутациях, без активирующих мутаций и при длительном интервале без прогрессирования после 1-й платиносодержащей линии лечения [8, 9].

Уровень убедительности рекомендаций – С (уровень достоверности доказательств – 5).

- **Рекомендуется** монотерапия пеметрекседом\*\*, или доцетакселом\*\*, или гемцитабином\*\*, или винорелбином\*\*, или ИТ ослабленным пациентам (в состоянии, оцениваемом в 2 балла по шкале ECOG) до клинического прогрессирования, если эти препараты не использовались в 1-й линии для достижения ремиссии и продления жизни [70, 72, 93].

Уровень убедительности рекомендаций – С (уровень достоверности доказательств – 4).

Лекарственная трапия 3 и последующих линий

- Назначение 3-й и последующих линий терапии **рекомендуется** пациентам в удовлетворительном общем состоянии (0–1 балл по шкале ECOG) при наличии не использованных ранее вместе опций терапии с принципиально другим механизмом противоопухолевого эффекта для достижения ремиссии и продления жизни [8, 9].

Уровень достоверности доказательств – С (уровень достоверности доказательств – 5).

- У пациентов с аденокарциномой с прогрессированием на ХТ 1-й и 2-й линий ИТ может быть назначен доцетаксел\*\* (если он не применялся ранее) в комбинации с нинтеданибом\*\* в следующем режиме: доцетаксел\*\* 75 мг/м<sup>2</sup> в 1-й день + нинтеданиб\*\* по 200 мг 2 раза в сутки во 2-й – 21-й дни; цикл – 21 день [222].

Уровень убедительности рекомендаций – С (уровень достоверности доказательств – 4).

- В лечении пациентов с НМРЛ после прогрессирования заболевания на одной линии ХТ на основе препаратов платины (с предшествующей иммунотерапией) возможно назначение комбинированной терапии рамуцирумабом\*\* и доцетакселом\*\* вплоть до прогрессирования заболевания в следующем режиме: рамуцирумаб\*\* 10 мг/кг в/в + доцетаксел\*\* 75 мг/м<sup>2</sup> в/в в 1-й день 21-дневного цикла [224, 233].



Уровень убедительности рекомендаций – А (уровень достоверности доказательств – 2).

- **Рекомендуется** эрлотиниб\*\* (150 мг/сут) или афатиниб\*\* (40 мг/сут) пациентам без активирующих мутаций в гене *EGFR*, если имеются противопоказания к ИТ и ХТ для достижения ремиссии и продления жизни [91, 94– 99].

Уровень достоверности доказательств – А (уровень достоверности доказательств – 2).

Комментарий: необходимо отметить, что клиническая эффективность этих лекарственных препаратов у данной группы пациентов ниже, чем ИТ и ХТ.

### **3.1.3.4. Молекулярно-направленная терапия: *EGFR+*, *ALK/ROS1+*, *BRAF+***

Рекомендации по их применению таргетных лекарственных препаратов для лечения пациентов с НМРЛ (табл. 8) представлены ниже.

**Таблица 8.** Таргетные препараты для лечения пациентов с немелкоклеточным раком легкого

Препарат	Схема лечения	Источник
Гефитиниб**	250 мг внутрь ежедневно, длительно, при наличии активирующих мутаций в гене <i>EGFR</i> до прогрессирования или развития непереносимой токсичности	[100]
Эрлотиниб**	150 мг внутрь ежедневно, длительно, при наличии активирующих мутаций в гене <i>EGFR</i> до прогрессирования или развития непереносимой токсичности	[43]
Афатиниб**	40 мг внутрь ежедневно, длительно, при наличии активирующих мутаций в гене <i>EGFR</i> до прогрессирования или развития непереносимой токсичности	[44]
Осимертиниб**	80 мг внутрь ежедневно, длительно, при наличии активирующих мутаций в гене <i>EGFR</i> до прогрессирования или развития непереносимой токсичности	[45]
Рамуцирумаб**	10 мг/кг, в/в, каждые 2 нед в комбинации с эрлотинибом** в дозе 150 мг внутрь ежедневно при наличии активирующих мутаций <i>EGFR</i> до прогрессирования или непереносимой токсичности	[223,]
Бевацизумаб**	15 мг/кг, в/в, каждые 3 нед в комбинации с эрлотинибом** в дозе 150 мг внутрь ежедневно при наличии активирующих мутаций <i>EGFR</i> до прогрессирования или непереносимой токсичности	[225]
Кризотиниб**	По 250 мг 2 раза в сутки внутрь ежедневно, длительно, при транслокации <i>ALK</i> и <i>ROS1</i> до прогрессирования или развития непереносимой токсичности в 1-й линии терапии	[46]
Церитиниб**	450 мг/сут внутрь ежедневно до прогрессирования или развития непереносимой токсичности (при транслокации <i>ALK</i> ) в 1-й линии терапии, после прогрессирования на фоне терапии кризотинибом** или при ее непереносимости	[47, 101]
Алектиниб**	По 600 мг 2 раза в сутки внутрь ежедневно до прогрессирования или развития непереносимой токсичности (при транслокации <i>ALK</i> ) в 1-й линии терапии; при прогрессировании заболевания на фоне терапии кризотинибом или при ее непереносимости, длительно	[48]
Лорлатиниб	По 100 мг перорально один раз в сутки в течение длительного времени; при прогрессировании заболевания на фоне терапии алектинибом или церитинибом в первой линии, либо после применения кризотиниба и как минимум еще одного ингибитора киназы анапластической лимфомы <i>ALK</i> (L01X ингибитор протеинкиназы)	[230,231]
Ингибиторы серин-треонинкиназы B-Raf ( <i>BRAF</i> ) / Ингибиторы митоген-активированной протеинкиназы (MEK) дабрафениб** и траметиниб** (L01X ингибитор протеинкиназы)	По 150 мг 2 раза в сутки внутрь и 2 мг/сут внутрь соответственно. Оба препарата принимаются ежедневно до прогрессирования или развития непереносимой токсичности (при наличии активирующей мутации <i>BRAF</i> V600E)	[49]

**\*\* Жизненно необходимые и важнейшие лекарственные препараты.**

*Сокращение:* в/в – внутривенно.

- Молекулярно-направленная терапия **рекомендуется** всем пациентам, имеющим в опухоли соответствующую молекулярную мишень, для ее применения с целью достижения максимальной эффективности [97].

Уровень убедительности рекомендаций – А (уровень достоверности доказательств – 3).

- **Рекомендуется** пациентам непрерывное проведение молекулярно-направленной (таргетной) терапии до появления клинических признаков прогрессирования процесса, однако при локальном прогрессировании (олигометастатический процесс, например, в головном мозге или любых других органах) **рекомендуется** продолжение лечения ингибиторами протеинкиназ с одновременной ЛТ (стереотаксической или на весь объем головного мозга) или хирургическое удаление солитарного очага с целью достижения максимального эффекта [8, 9].

Уровень убедительности рекомендаций – В (уровень достоверности доказательств – 5).

- **Рекомендуется** регулярный контроль эффективности лечения пациентов с применением молекулярно-направленной терапии – 1 раз в 2–3 мес или по клиническим показаниям [102–104]. Увеличение интервала обследования возможно при значительном превышении медианы длительности интервала без прогрессирования по данным международных клинических исследований

Уровень убедительности рекомендаций – В (уровень достоверности доказательств – 2).

- Пациентам с мутациями гена *EGFR* в 19-м или 21-м экзонах в качестве терапии 1-й линии **рекомендуются** ингибиторы тирозинкиназы *EGFR*: гефитиниб\*\*[104], эрлотиниб\*\* [275], афатиниб\*\* [105] или осимертиниб\*\* [106].

Уровень убедительности рекомендаций –А (уровень достоверности доказательств –1).

**Комментарии:** афатиниб\*\* и осимертиниб\*\* являются препаратами выбора при редких мутациях в гене *EGFR*.

При выявлении мутации *EGFR* (экзоны 19 и 21) назначение осимертиниба в 1-й линии лечения позволяет увеличить общую выживаемость в сравнении с гефитинибом\*\* и эрлотинибом\*\* [107].

При выявлении мутации в гене *EGFR* в 19-м (del19) экзоне назначение афатиниба\*\* в 1-й линии лечения позволяет увеличить общую выживаемость в сравнении с ХТ [45].

Исследование фармакокинетического профиля афатиниба\*\* показало отсутствие связи коррекции дозы афатиниба\*\* с полом, расой, весом и наличием почечной недостаточности. [239]. Анализ результатов исследований LUX Lung-3 и LUX Lung-6 показал, что площадь

поверхности тела (ППТ) <1,8 м<sup>2</sup> была ассоциирована с большей частотой редукции исходной дозы из-за токсичности. Можно предположить, что у пациентов с ППТ <1,8 м<sup>2</sup> возможно использование стартовой дозы #афатиниба\*\* 30 мг, что снизит риск нежелательных явлений без потери эффективности[240].

- **Рекомендуется** пациентам с ППТ <1,8 м<sup>2</sup> назначать #афатиниб\*\* в стартовой дозе 30 мг [240].

#### **Уровень убедительности рекомендаций –С (уровень достоверности доказательств 5).**

**Комментарии:** При выявлении мутации *EGFR* (в 19,21 экзоне) назначение комбинированных режимов бевацизумаба\*\*/рамуцирумаба\*\* с эрлотинибом\*\* позволяет увеличить время до прогрессирования заболевания по сравнению с монотерапией эрлотинибом\*\*, без преимущества по общей выживаемости [223,225].

Если мутация в гене *EGFR* выявлена после начала 1-й линии противоопухолевой нетаргетной терапии, такую терапию рекомендуется завершить (при эффективности провести до 4 курсов) и перейти на ингибиторы тирозинкиназы *EGFR* не дожидаясь прогрессирования.

- При системном прогрессировании опухолевого процесса с мутацией в гене *EGFR* на фоне 1-й линии таргетной терапии **рекомендуется** оценить возможность ребиопсии или исследования плазмы с целью уточнения механизма резистентности для определения дальнейшей тактики лечения [108, 109].

#### **Уровень убедительности рекомендаций – С (уровень достоверности доказательств 4).**

- При выявлении мутации *EGFR* T790M всем пациентам **рекомендуется** назначение осимертиниба\*\* с целью достижения максимального эффекта и увеличения продолжительности жизни [45, 106].

#### **Уровень убедительности рекомендаций – А (уровень достоверности доказательств – 2).**

**Комментарии:** в качестве альтернативы (при невозможности своевременного назначения осимертиниба\*\*, а также при отсутствии мутации T790M) рекомендуется проведение ХТ с включением платиносодержащих дуплетов (см. 1-ю линию ХТ) или химиоиммунотерапии: атезолизумаб\*\* (1200 мг) + #наклитаксел\*\* (200 мг/м<sup>2</sup>, для пациентов монголоидной расы – 175 мг/м<sup>2</sup>) + карбоплатин\*\* АУС 6 (фактическая доза карбоплатина\*\* рассчитывается индивидуально, исходя из показателя креатинина в анализе крови пациента накануне проведения лечения) + бевацизумаб\*\* (15 мг/кг) в/в капельно в 1-й день каждые 3 нед, 4 курса; в дальнейшем – поддерживающая терапия атезолизумабом\*\* и бевацизумабом\*\* в прежних дозах до прогрессирования или развития непереносимой токсичности [41, 42].

У пациентов с активирующими мутациями *EGFR* назначение во 2-й линии ингибиторов контрольных точек моноклональных антител не увеличивает общую выживаемость по сравнению с доцетакселом\*\*, однако эти данные получены при подгрупповом анализе, включавшем небольшое число пациентов; ИТ анти-PD-1-препаратами не уступает

*монотерапии доцетакселом\*\* по эффективности и имеет преимущества по переносимости в этой подгруппе. Таким образом, моноклональные антитела могут быть рекомендованы для 3-й и 4-й линий терапии.*

- При выявлении транслокации *ALK* в опухоли в качестве 1-й линии лечения НМРЛ **рекомендуется** один из трех препаратов: алектиниб\*\*, или церитиниб\*\*, или кризотиниб\*\*. Лечение проводится до клинического прогрессирования или развития непереносимой токсичности [9, 47–49, 99, 110].
- кризотиниб\*\* по 250 мг 2 раза в сутки внутрь,
- алектиниб\*\* по 600 мг 2 раза в сутки внутрь,
- церитиниб\*\* 450 мг/ внутрь.

Уровень убедительности рекомендаций – А (уровень достоверности доказательств – 2).

**Комментарии:** При выявлении мутации *ALK* назначение алектиниба\*\*, в 1-й линии лечения позволяет увеличить общую выживаемость в сравнении с кризотинибом\*\* [226,].

При выявлении транслокации *ALK* после начала 1-й линии противоопухолевой нетаргетной терапии такую терапию рекомендовано завершить (при эффективности провести до 4 курсов) и перейти на таргетную терапию.

- Пациентам с транслокацией *ALK* при прогрессировании на фоне терапии кризотинибом\*\* **рекомендуется** 2-я линия таргетной терапии церитинибом\*\* или алектинибом\*\* [9, 47, 48, 236].

Уровень убедительности рекомендаций – С (уровень достоверности доказательств – 5).

- Пациентам с транслокацией *ALK* при прогрессировании на фоне терапии алектинибом\*\* или церитинибом\*\* в 1-й линии лечения рекомендуется 2-я линия таргетной терапии лорлатинибом [230, 231]

Уровень убедительности рекомендаций – С (уровень достоверности доказательств – 4).

- Пациентам с транслокацией *ALK* при прогрессировании на фоне терапии кризотинибом\*\* и как минимум еще одного ингибитора киназы анапластической лимфомы *ALK* рекомендуется 3-я линия таргетной терапии лорлатинибом [230, 231]

Уровень убедительности рекомендаций – С (уровень достоверности доказательств – 4).

**Комментарии:** при невозможности своевременного назначения ингибиторов протеинкиназ *ALK* 2-го или 3-го поколения показана ХТ.

*Если в 1-й линии лечения применялся церитиниб\*\*, при невозможности своевременного назначения ингибитора протеинкиназ *ALK* 3-го поколения, показана ХТ или алектиниб\*\*.*

*Если в 1-й линии лечения применялся алектиниб\*\*, при невозможности своевременного назначения ингибитора протеинкиназ ALK 3-го поколения, показана ХТ или церитиниб\*\*. Если в 1-й линии лечения применялся, показана ХТ, алектиниб\*\* или церитиниб\*\**

- **Рекомендуется** пациентам таргетная терапия кризотинибом\*\* при выявлении транслокации в гене *ROS1* [8, 111–113].

Уровень убедительности рекомендаций – С (уровень достоверности доказательств – 4).

- При прогрессировании на таргетной терапии кризотинибом\*\* **рекомендуется** платиносодержащая ХТ [8, 9] или таргетная терапия ингибиторами протеинкиназы (*ROS1*-ингибиторами последующих поколений) [230].

Уровень убедительности рекомендаций – С (уровень достоверности доказательств – 5).

- При мутации *BRAF* V600E рекомендуется режим 1-й линии терапии – комбинация ингибиторов протеинкиназы (*BRAF/MEK*-ингибиторов): дабрафениба\*\* по 150 мг 2 раза в сутки внутрь ежедневно и траметиниба\*\* по 2 мг/сут внутрь ежедневно до клинического прогрессирования или развития непереносимой токсичности [114, 115]

Уровень убедительности рекомендаций – В (уровень достоверности доказательств – 3).

- При выявлении мутации *BRAF* V600E после начала 1-й линии ХТ целесообразно ее продолжение до 4 циклов, при прогрессировании **рекомендуется** соответствующая таргетная терапия [116, 117].

Уровень убедительности рекомендаций – С (уровень достоверности доказательств – 4).

**Комментарии:** *в отдельных случаях при невозможности определения активирующих мутаций гена EGFR в опухоли или в плазме как при аденокарциноме, так и плоскоклеточном РЛ может быть рекомендована молекулярно-направленная терапия эрлотинибом\*\* 150 мг/сут внутрь ежедневно длительно (до прогрессирования или непереносимой токсичности)\*\* [96] или #афатинибом\*\* 40 мг/сут внутрь ежедневно длительно (до прогрессирования или непереносимой токсичности)\*\* [94–99].*

*При эффективности/стабилизации рекомендуется продолжение лечения до клинического прогрессирования.*

### **3.1.3.5. Лечение при метастазировании в головной мозг**

Появление метастазов в головном мозге - это частое проявление прогрессирования РЛ, в основном аденокарциномы (до 30 %) [38, 63, 72,118,119].

- **Рекомендуется** локальное лечение пациентов при выявлении в головном мозге единичных метастазов без выраженных клинических проявлений: оперативное удаление и/или стереотаксическая радиотерапия/радиохирургия [119,121].

## Уровень убедительности рекомендаций – А (уровень достоверности доказательств – 2).

**Комментарий:** добавление к локальному лечению ЛТ на весь объем головного мозга улучшает интракраниальный контроль [122].

- При множественном церебральном метастатическом поражении **рекомендуется** ЛТ на весь объем головного мозга [123].

## Уровень убедительности рекомендаций – А (уровень достоверности доказательств – 2).

- При бессимптомном метастатическом поражении вещества головного мозга у пациентов с высоким (>50 %) уровнем экспрессии PD-L1 в 1-й линии терапии **рекомендуется** применение моноклонального тела пембролизумаба\*\* для достижения ремиссии [8, 9].

## Уровень убедительности рекомендаций – С (уровень достоверности доказательств – 5).

- При бессимптомном метастатическом поражении вещества головного мозга у пациентов с активирующими мутациями в гене *EGFR*, транслокации в генах *ALK*, *ROS1* **рекомендуется** начинать лечение с ингибиторов протеинкиназы для увеличения выживаемости пациентов [8, 9].

## Уровень убедительности рекомендаций – С (уровень достоверности доказательств – 5).

**Комментарий:** в 1-й линии терапии осимертиниб\*\*, афатиниб\*\*, алектиниб\*\*, церитиниб\*\* обладают преимуществом в отношении частоты интракраниального ответа и выживаемости без прогрессирования по сравнению с ингибиторами протеинкиназ 1-го поколения при классических мутациях, однако только осимертиниб\*\*, алектиниб и церитиниб\*\* обладают преимуществом в отношении профилактики интракраниального прогрессирования по сравнению с ингибиторами протеинкиназ 1-го поколения при классических мутациях.

- При симптомных метастазах в головном мозге **рекомендуется** назначение высоких доз глюкокортикостероидов (#дексаметазона\*\* до 16 мг/сут) для уменьшения отека вещества мозга; при неэффективности глюкокортикоидов в рекомендованной дозе дальнейшее повышение дозы **не рекомендуется**; это свидетельствует о неблагоприятном прогнозе [124].

## Уровень убедительности рекомендаций – С (уровень достоверности доказательств – 5).

### Принципы лечения олигометастатического НМРЛ

Под олигометастатической болезнью понимают выявление 1 отдаленного метастаза НМРЛ (до 3 в головном мозге) в процессе обследования по поводу первичного опухолевого процесса (синхронное выявление) или при динамическом наблюдении после завершения лечения (метахронное выявление).

- При синхронном выявлении **рекомендуется** оценить возможности локального воздействия на первичную опухоль. При распространенности первичной опухоли T1–3N0–1 применяют

локальные методы лечения (назначают операцию или ЛТ) как в отношении первичного очага, так и солитарных метастазов. При невозможности использования локальных методов рекомендуют лекарственную терапию, принципы которой изложены выше. При выявлении метастазов в лимфатических узлах средостения (N2+) и их морфологическом подтверждении одним из вышеуказанных способов (путем биопсии под контролем EBUS/EUS, медиастино- и торакоскопии), пациентам **рекомендуется** проведение лекарственной противоопухолевой терапии независимо от индекса T (см. 3.1.3. Принципы лечения пациентов с IV стадией заболевания) [8, 9].

Уровень убедительности рекомендаций – С (уровень достоверности доказательств – 5).

- При метакронном выявлении олигометастазов и отсутствии признаков рецидива первичной опухоли **рекомендуется** проведение пациентам хирургического лечения или ЛТ (стереотаксической) в соответствии с общими принципами. Удаление солитарного метастаза может быть рекомендовано при его локализации в головном мозге, надпочечнике, оперированном или противоположном легком, грудной стенке. При невозможности локального воздействия **рекомендуется** проведение лекарственного противоопухолевого лечения с учетом гистологического подтипа и молекулярно-биологических характеристик опухоли (см. 3.1.3 Принципы лечения пациентов с IV стадией заболевания) для увеличения выживаемости пациентов [8, 9].

Уровень убедительности рекомендаций – С (уровень достоверности доказательств – 5).

### **3.1.4. Аспекты хирургического лечения**

Хирургическое лечение пациентов с РЛ в радикальном варианте подразумевает удаление органа (пневмонэктомию) или его анатомическую резекцию (билобэктомию, лобэктомию, сегментэктомию) с очагом болезни, внутрилегочными, корневыми и средостенными лимфатическими узлами (систематическую ипсилатеральную медиастинальную лимфодиссекцию). При типичных центральных карциноидных опухолях возможно проведение изолированной резекции и реконструкции бронха с полным сохранением функции легких [1, 2].

Медиастинальная лимфодиссекция (удаление клетчатки с лимфатическими узлами регионарных зон метастазирования) является обязательным этапом операции независимо от объема удаляемой легочной ткани [1]. Цель медиастинальной лимфодиссекции – превентивное удаление клетчатки и лимфатических узлов средостения. Операция должна выполняться острым способом, возможно применение современных коагуляционных технологий.

Стандартным объемом операции на лимфатических путях средостения следует считать систематическую медиастинальную ипсилатеральную лимфодиссекцию, выполняемую вне зависимости от объема удаления легочной паренхимы и величины лимфатических узлов [1].

В процессе операции справа широко открывается правый отдел средостения, обнажается правая и передняя поверхность трахеи (в том числе в области бифуркации трахеи с визуализацией левого главного бронха), для этого верхняя полая вена отводится кнутри. Верхней границей

является обнаженный брахиоцефальный артериальный ствол аорты, левой – правая полуокружность восходящей аорты, нижней – трахеобронхиальный угол. Следует сохранить основной ствол блуждающего нерва. Обязательно удаляется клетчатка переднего средостения и визуализируется проксимальный отдел левой брахиоцефальной вены.

Операция слева подразумевает удаление парааортальных, субаортальных, левых нижних паратрахеальных лимфатических узлов, обнажение верхней полуокружности аорты и удаление клетчатки по ходу начальных отделов общей сонной и подключичной артерий. При наличии показаний перевязка (пересечение) связки Боталлова протока позволяет удалить претрахеальные лимфатические узлы, выполнить частичную ревизию правой паратрахеальной области. Возможно широкое рассечение медиастинальной плевры и удаление клетчатки переднего средостения с визуализацией левой брахиоцефальной вены на всем протяжении.

Независимо от стороны операции удаляют бифуркационные, параэзофагеальные и лимфатические узлы легочной связки соответствующих сторон.

Сверхрасширенная медиастинальная лимфодиссекция (систематическая), т.е. операция, объем которой больше описанного (стандартного), подразумевает использование трансстернального доступа с удалением паратрахеальной клетчатки справа и слева, в том числе выше слияния правой и левой брахиоцефальных вен и надключичных областей. Такая операция не может быть рекомендована к широкому применению в практике, ее целесообразность требует специального обсуждения [1].

По характеру выполнения операции подразделяют на радикальные и паллиативные. Под радикальной операцией (R0) подразумевают онкологически обоснованное удаление пораженного органа или его резекцию в пределах здоровых тканей с клетчаткой и лимфатическими узлами зон регионарного метастазирования, включая средостенные [1, 2].

Радикальность вмешательства подтверждают интраоперационно результатами срочного и планового морфологического исследований тканей по краю резекции.

Операцию считают паллиативной при микроскопическом (R1) выявлении опухолевых клеток по линии резекции бронха, сосудов, легочной ткани, дополнительно резецированных структур и органов, а также визуально (R2) определяемой опухоли в оставшейся части легкого, органах и структурах средостения, плевре, при опухолевом плеврите или перикардите, неполном удалении метастатических внутригрудных лимфатических узлов [1, 2, 12, 15, 16, 125–127].

В последние годы широкое применение при клинической форме болезни I стадии получили анатомические резекции легкого с медиастинальной лимфодиссекцией с использованием малоинвазивных хирургических доступов. Непосредственные результаты таких вмешательств превосходят результаты торакотомических операций, а онкологические результаты не уступают результатам вмешательств с использованием открытых доступов [15, 16, 126, 127].

Рекомендации по определению объема хирургического вмешательства представлены ниже.



- Минимальным онкологически обоснованным объемом операции у пациентов **рекомендуется** считать лобэктомию, билобэктомию или пневмонэктомию с ипсилатеральной медиастинальной лимфодиссекцией для увеличения выживаемости пациентов [1, 2].

Уровень убедительности рекомендаций – С (уровень достоверности доказательств – 5).

- При периферических опухолях размером до 2 см и низких функциональных кардиореспираторных резервах **рекомендуется** выполнение пациентам анатомической сегментэктомии легкого для увеличения выживаемости пациентов [1, 2].

Уровень убедительности рекомендаций – С (уровень достоверности доказательств – 5).

- Сублобарные резекции (атипичная резекция, сегментэктомия) пациентам **не рекомендуются** [128].

Уровень убедительности рекомендаций – А (уровень достоверности доказательств – 2).

*Комментарии: исключение составляют пациенты с типичными карциноидными опухолями легких и бронхов. Биологические особенности этих редких опухолей, их преимущественно эндобронхиальный рост позволяют проводить органосохраняющие операции в объеме лобэктомии или сегментэктомии с резекцией и реконструкцией бронхов, изолированные резекции бронхов или бифуркации трахеи с сохранением всей функционирующей ткани легких и удовлетворительными отдаленными результатами [14].*

### **3.1.5. Лекарственное противоопухолевое лечение**

#### **Адьювантная терапия**

*Адьювантная лекарственная терапия проводится в дополнение к локальным (хирургическому и лучевому) методам лечения и позволяет снизить риск рецидива болезни. При планировании адьювантной терапии необходимо оценить стадию заболевания, прогноз, ожидаемую пользу, наличие сопутствующих заболеваний, возможные осложнения и их влияние на качество жизни, а также учесть предпочтения пациента. Возраст сам по себе не является ограничением при отсутствии противопоказаний, связанных с наличием сопутствующих заболеваний.*

*При опухолях небольших размеров и отсутствии регионарных метастазов, что является прогностически благоприятным, адьювантная ХТ обладает минимальной эффективностью.*

*При проведении адьювантной ХТ следует использовать стандартные режимы с соблюдением оптимальной дозовой интенсивности, по возможности избегать необоснованных редуций доз препаратов, увеличения интервалов между курсами, уменьшения числа курсов.*

- Адьювантную ХТ **рекомендуется** начинать не позднее 8 нед после операции при восстановлении пациента (при состоянии, оцениваемом в 0–1 балла по шкале ECOG, приложение Г3) с целью повышения выживаемости данных пациентов, с использованием любых платиносодержащих комбинаций с включением химиопрепаратов 3-го поколения или #этопозида\*\*. Всего проводится 4 цикла лечения (см. табл. 3) с целью повышения

выживаемости данных пациентов. Наиболее изученными и часто применяемыми комбинациями являются сочетания винорелбина\*\* и цисплатина\*\*, гемцитабина\*\* и цисплатина\*\*, #паклитаксела\*\* и карбоплатина\*\* [3, 20, 25, 28, 31, 32, 204,232].

Уровень убедительности рекомендаций – В (уровень достоверности доказательств – 2).

- При неплоскоклеточном НМРЛ **рекомендуется** применение следующего режима: пеметрексед\*\* + цисплатин\*\* с целью повышения выживаемости данных пациентов. При противопоказаниях к назначению цисплатина\*\* используется карбоплатин\*\* [8, 9].

Уровень убедительности рекомендаций – С (уровень достоверности доказательств – 5).

- При выявлении активирующих мутаций гена EGFR (19-й и 21-й экзоны) рекомендуется адъювантная таргетная терапия ингибитором рецептора эпидермального фактора роста (EGFR) 3-го поколения осимертинибом\*\* (L01X ингибитор протеинкиназы), с целью улучшения безрецидивной выживаемости у данных пациентов [204].

Уровень убедительности рекомендаций – А (уровень достоверности доказательств – 2).

*Комментарии: при выявлении активирующих мутаций гена EGFR (19-й и 21-й экзоны) адъювантная терапия осимертинибом\*\* позволяет увеличить безрецидивную выживаемость независимо от того, была ли проведена адъювантная ХТ до назначения осимертиниба\*\*, и может быть назначена как после операции, так и после проведения адъювантной ХТ [204].*

- В случае невозможности проведения хирургического лечения и/или ЛТ или отказа пациента от нее, паллиативную ХТ **рекомендуется** применять как самостоятельный метод (см. 3.1.3 Принципы лечения пациентов с IV стадией заболевания) с целью улучшения качества жизни и повышения выживаемости данных пациентов [8, 9].

Уровень убедительности рекомендаций – С (уровень достоверности доказательств – 5).

### **3.1.6. Паллиативная, в том числе лучевая, и симптоматическая терапия**

- Паллиативная ЛТ пациентам **рекомендуется** на любых этапах заболевания для локального контроля солитарных метастазов, для симптоматического лечения (устранения болевого синдрома, кровохарканья, обструкции) и улучшения качества жизни пациентов [8, 9].

Уровень убедительности рекомендаций – С (уровень достоверности доказательств – 5).

- При экссудативном плеврите и/или перикардите с клинически значимым ухудшением состояния пациента **рекомендуется** проведение пункции плевральной полости или пункции перикарда для симптоматического лечения и улучшения качества жизни пациентов [8, 9].

Уровень убедительности рекомендаций – С (уровень достоверности доказательств – 5).

- При легочном кровотечении **рекомендуется** рассмотреть вопрос о паллиативном хирургическом лечении; при невозможности его выполнения **рекомендуется** консервативная

гемостатическая терапия для коррекции данного осложнения [1, 2].

Уровень убедительности рекомендаций – С (уровень достоверности доказательств – 5).

- При массивном распаде опухоли, вторичной пневмонии **рекомендуется** рассмотреть вопрос о паллиативной операции для коррекции данного осложнения [1, 2].

Уровень убедительности рекомендаций – С (уровень достоверности доказательств – 5).

- **Рекомендуется** адекватное медикаментозное обезболивание всех пациентов с болевым синдромом для коррекции данного осложнения и улучшения качества жизни данных пациентов. Степень болевого синдрома оценивается по шкале интенсивности боли (см. Приложение Г1, Г2) [8, 9].

Уровень убедительности рекомендаций – С (уровень достоверности доказательств – 5).

**Комментарий:** целью так называемой наилучшей поддерживающей терапии (best supportive care) является профилактика возникновения, облегчение симптомов заболевания и поддержание качества жизни пациентов и их близких независимо от стадии заболевания и потребности в других видах терапии.

### 3.2. Лечение пациентов с мелкоклеточным раком легкого

- **Рекомендуется** лечение пациентов с МРЛ: оперативное лишь при стадии I (IA и IB) и в отдельных случаях при стадии II с обязательной адъювантной ХТ по следующей схеме: этопозид\*\* + цисплатин\*\* (или этопозид\*\* + карбоплатин\*\*), 4 курса с интервалом в 3–4 нед [129, 130].

Уровень убедительности рекомендаций – С (уровень достоверности доказательств – 4).

- При локализованном МРЛ (не выходящем за пределы одной половины грудной клетки) в качестве стандарта лечения **рекомендуется** пациентам химиолучевая терапия [9].

Уровень убедительности рекомендаций – С (уровень достоверности доказательств – 5).

**Комментарии:** существуют 2 варианта химиолучевой терапии. Первый – это одновременное применение ХТ и ЛТ, при котором лечение начинается с ХТ по схеме этопозид\*\* + цисплатин\*\*, а ЛТ на область опухоли и средостения присоединяется не позднее 2-го курса ХТ («ранняя» ЛТ) или после 3-го («поздняя» ЛТ). Отмечено недостоверное преимущество «ранней» ЛТ над «поздней» [131]. При 2-м варианте применяют ХТ и ЛТ последовательно: проводят 2–4 курса ХТ, а после их окончания начинают ЛТ.

ЛТ проводится в дозе 2 Гр 5 дней в неделю. В объем облучения включают опухоль, пораженные лимфатические узлы средостения, а также весь объем средостения до контралатерального корня. Надключичные области включаются в объем облучения только при наличии метастазов.

СОД – 60 Гр на опухоль и 46 Гр на средостение. Возможно гиперфракционирование ЛТ – облучение 2 раза в день с интервалом 4–6 ч между фракциями по 1,5 Гр до СОД 45 Гр, которое незначительно увеличило выживаемость ценою значительного увеличения числа эзофагитов III–IV степени тяжести [132].

- При распространенной стадии МРЛ пациентам в объективном состоянии, оцениваемом в 0–2 балла (3-4 балла вследствие опухолевого процесса) по шкале ECOG **рекомендуется** системное лекарственное лечение (табл. 9).[229]-

**Таблица 9.** Рекомендуемые режимы химиотерапии при мелкоклеточном раке легкого

Режим	Схема лечения
<b>1-я линия</b>	
ЕС + атезолизумаб**	Этопозид** 100 мг/м <sup>2</sup> в 1–3-й дни, карбоплатин** АUC 5 в 1-й день, атезолизумаб** 1200 мг в 1-й день. Цикл – 21 день; до 4 циклов. Далее – поддерживающая терапия атезолизумабом** 1200 мг каждые 3 нед или 840 мг каждые 2 недели или 1680 мг каждые 4 нед [135, 217, 218]
ЕР + дурвалумаб**	Этопозид** 80–100 мг/м <sup>2</sup> в 1-й – 3-й дни, цисплатин** 75–80 мг/м <sup>2</sup> в 1-й день, дурвалумаб** 1500 мг в 1-й день. Цикл – 21 день; до 4 циклов. Далее поддерживающая терапия дурвалумабом** в дозе 1500 мг каждые 4 нед [227–229]
ЕС + дурвалумаб**	Этопозид** 80–100 мг/м <sup>2</sup> в 1–3-й дни, карбоплатин** АUC 5–6 в 1-й день, дурвалумаб** 1500 мг в 1-й день. Цикл – 21 день; до 4 циклов. Далее поддерживающая терапия дурвалумабом** в дозе 1500 мг каждые 4 нед [227–229]
ЕР	Этопозид** 120 мг/м <sup>2</sup> в 1–3-й дни, цисплатин** 60–80 мг/м <sup>2</sup> в 1-й день. Цикл – 21 день [133]
ЕС	Этопозид** 100 мг/м <sup>2</sup> в 1–3-й дни, карбоплатин** АUC 5 в 1-й день. Цикл – 21 день [134]
IP	#Иринотекан** 60–65 мг/м <sup>2</sup> в 1-й, 8-й дни, цисплатин** 60–80 мг/м <sup>2</sup> в 1-й день. Цикл – 21 день [133, 274]
<b>2-я линия</b>	
CAV	Циклофосфамид** 1000 мг/м <sup>2</sup> в 1-й день, доксорубицин** 45 мг/м <sup>2</sup> в 1-й день, винкристин** 1,4 мг/м <sup>2</sup> в 1-й день. Цикл – 21 день [136]
Топотекан**	1,5 мг/м <sup>2</sup> в 1–5-й дни. Цикл – 21 день [136]
<b>Схемы резерва (для 2-й и 3-й линий)</b>	
#Иринотекан**	125 мг/м <sup>2</sup> в 1, 8, 15 и 22 дни каждые 6 недель или 350 мг/м <sup>2</sup> каждые 3 нед [137]
#Паклитаксел**	80 мг/м <sup>2</sup> в 1, 8, 15-й дни; цикл – 28 дней или 175 мг/м <sup>2</sup> каждые 3 нед [138, 139]
Ниволумаб** (3-я линия)	3 мг/кг в/в капельно каждые 2 нед, или 240 мг в/в капельно каждые 2 нед [140]

\*\* Жизненно необходимые и важнейшие лекарственные препараты;

# – препарат, применяющийся не в соответствии с показаниями к применению и противопоказаниями, способами применения и дозами, содержащимися в инструкции

по применению лекарственного препарата.

*Сокращения:* в/в – внутривенно, AUC – площадь под фармакологической кривой.

*В случае необходимости оказания «срочной» помощи пациенту с выраженным синдромом сдавления верхней полой вены **рекомендуется** применение схемы CAV в 1-й линии лечения.*

- При отсутствии противопоказаний к ИТ пациентам в объективном состоянии, оцениваемом в 0–2 балла (3-4 балла вследствие опухолевого процесса) по шкале ECOG рекомендуется химиоиммуноterapia:
  - этопозид\*\* + карбоплатин\*\* в комбинации с атезолизумабом\*\* и последующей поддерживающей терапией атезолизумабом\*\* [135, 217, 218].
  - этопозид\*\* + карбоплатин\*\* в комбинации с дурвалумабом\*\* и последующей поддерживающей терапией дурвалумабом\*\* [227-229];
  - этопозид\*\* + цисплатин\*\* в комбинации с дурвалумабом\*\* и последующей поддерживающей терапией дурвалумабом\*\* [227-229];

Уровень убедительности рекомендаций – А (уровень достоверности доказательств – 2).

**Комментарии:** *режим химиоиммунотерапии обладает достоверным преимуществом в отношении общей выживаемости по сравнению с ХТ. Преимущество режимов на основе дурвалумаба отмечалось в подгруппах пациентов независимо от применяемого препарата платины (цисплатин\*\* или карбоплатин\*\*), наличия или отсутствия метастатического поражения головного мозга [227, 228].*

- У пациентов в объективном состоянии, оцениваемом в 0–2 балла (3-4 балла вследствие опухолевого процесса) по шкале ECOG, в 1-й линии ХТ может быть использован режим этопозид\*\* + цисплатин\*\* и альтернативная схема (#ириротекан\*\* + цисплатин\*\*)»[133].

Уровень убедительности рекомендаций – А (уровень достоверности доказательств – 2).

**Комментарии:** *режимы ХТ этопозид\*\* + цисплатин\*\* и #ириротекан\*\* + цисплатин\*\* демонстрируют равную непосредственную эффективность и одинаковые отдаленные результаты. При использовании режима #ириротекан\*\* + цисплатин\*\* чаще отмечается диарея (15,4 % против 0,5 %) и рвота (10,9 % против 4,4 %), при использовании режима этопозид\*\* + цисплатин\*\* – нейтропения (59,6 % против 38,1 %) [133]. При наличии противопоказаний цисплатин\*\* заменяется на карбоплатин\*\* [134].*

- **Рекомендуется** пациентам проведение консолидирующего курса ЛТ на область первичной опухоли и лимфатические узлы средостения (РОД 3 Гр, СОД 30 Гр) после завершения любой схемы ХТ при достижении полной регрессии при диссеминированном МРЛ [141].

Уровень убедительности рекомендаций – А (уровень достоверности доказательств – 2).

- Профилактическое облучение мозга, ввиду высокого риска появления метастазов в мозге (до 70 %), **рекомендуется** пациентам после достижения полной или частичной ремиссии при локализованном процессе и полной ремиссии при распространенном МРЛ после завершения основного лечения. Суммарная доза профилактического облучения мозга – 25 Гр (10 сеансов по 2,5 Гр в день) [8, 9]].

Уровень убедительности рекомендаций – С (уровень достоверности доказательств – 5).

Комментарий: *профилактическое облучение мозга увеличивает продолжительность жизни пациентов с МРЛ.*

- При дальнейшем прогрессировании заболевания или плохой переносимости 1-й линии терапии **рекомендуются** к использованию схемы 2-й и 3-й линий (CAV или топотекан [136, 137]), а также паллиативная ЛТ. Альтернативные схемы 2-й и 3-й линий:

o #иринотекан\*\* [137] или #паклитаксел\*\* в монорежиме [138, 139];

Уровень убедительности рекомендаций – С (уровень достоверности доказательств – 4).

o или ниволумаб\*\* [140] в монорежиме.

**Уровень убедительности рекомендаций – В (уровень достоверности доказательств – 3).**

- При наличии метастазов в головном мозге **рекомендуется** проведение ЛТ пациентам на весь мозг в суммарной дозе – 30–40 Гр [142].

Уровень убедительности рекомендаций – С (уровень достоверности доказательств – 4).

# 4. Медицинская реабилитация, медицинские показания и противопоказания к применению методов реабилитации

## 4.1. Предреабилитация

- Пациентам перед проведением оперативного вмешательства **рекомендуется** проведение физической предреабилитации, которая значительно улучшает функциональное состояние дыхательной мускулатуры и биомеханику дыхания, что увеличивает вентиляционную способность легких, повышает бронхиальную проходимость, ускоряет функциональное восстановление дыхательной системы, значительно сокращает сроки пребывания в стационаре после операции, а также снижает частоту развития осложнений и летальных исходов на фоне лечения онкологического заболевания [143].

Уровень убедительности рекомендаций – А (уровень достоверности доказательств – 2).

**Комментарий:** *аэробная направленность физической предреабилитации улучшает крово- и лимфообращение, вентиляционную активность легких, повышает толерантность к физическим нагрузкам, а также качество жизни [144].*

- Пациентам перед проведением оперативного вмешательства **рекомендуется** выполнение комплекса физических упражнений на этапе предреабилитации 5–7 дней в неделю в течение 1–10 нед, что достоверно увеличивает жизненную емкость легких на 630 мл и объем форсированного выдоха на 420 мл, а также сокращает продолжительность госпитального лечения на 4,83 дня и риск развития послеоперационных осложнений на 45 % [145].

Уровень убедительности рекомендаций – А (уровень достоверности доказательств – 2).

**Комментарии:** *эффективное применение дыхательной гимнастики в ходе предреабилитации снижает частоту послеоперационных легочных осложнений и сокращает срок пребывания в стационаре [146].*

## 4.2. Первый этап реабилитации после хирургического лечения

- Пациентам в раннем послеоперационном периоде **рекомендуется** использовать тактику fast track rehabilitation («быстрый путь») и ERAS (early rehabilitation after surgery – медицинская реабилитация пациента, перенесшего операцию по поводу онкологического заболевания), включающую комплексное обезболивание, раннее энтеральное питание, отказ от рутинного применения зондов и дренажей, раннюю мобилизацию пациентов в 1-е сутки после операции [146, 147].

Уровень убедительности рекомендаций – А (уровень достоверности доказательств – 1).

**Комментарии:** данная тактика снижает риск ранних послеоперационных осложнений, уменьшает длительность пребывания в стационаре и частоту повторных госпитализаций [148]. Кроме того, ранняя мобилизация в комплексе с применением антикоагулянтов и эластической компрессии нижних конечностей способствует профилактике тромбоэмболических осложнений в послеоперационном периоде [148].

- Пациентам после проведения лобэктомии **рекомендуется** рассматривать возможность кинезиологического тейпирования, которое достоверно снижает интенсивность болевого синдрома в послеоперационном периоде [149].

Уровень убедительности рекомендаций – А (уровень достоверности доказательств – 2).

- Пациентам после проведения лобэктомии **рекомендуется** глубокая высокочастотная осцилляционная и вибрационная массаж грудной клетки, проводимые в раннем послеоперационном периоде, которые увеличивают объем форсированного выдоха в раннем послеоперационном периоде, способствуя возрастанию парциального давления кислорода в артериальной крови [150].

Уровень убедительности рекомендаций – А (уровень достоверности доказательств – 2).

### 4.3. Второй этап реабилитации после хирургического лечения

- Пациентам, перенесшим оперативные вмешательства по поводу РЛ, **рекомендуется** адекватная физическая активность, чередование аэробных и анаэробных нагрузок, сочетание дыхательных статических и динамических упражнений с целью улучшения показателей внешнего дыхания, повышения общей физической работоспособности, расширения адаптивных возможностей организма, улучшения качества жизни пациентов [151, 152]

Уровень убедительности рекомендаций – С (уровень достоверности доказательств – 5).

- Пациентам, перенесшим оперативные вмешательства по поводу РЛ, **рекомендуются** регулярные занятия лечебной физкультурой, которая улучшает функцию внешнего дыхания, увеличивает выносливость, положительно влияет на психологический статус пациента, уменьшает выраженность тревожности и депрессии, слабости, болевого синдрома, улучшает настроение [152, 153].

Уровень убедительности рекомендаций – С (уровень достоверности доказательств – 5).

**Комментарии:** после комбинированного лечения злокачественных новообразований легких работа с медицинским психологом, методики релаксации, методы когнитивно-поведенческой терапии снижают симптомы депрессии и тревоги [154–157].

### 4.4. Третий этап реабилитации после хирургического лечения



- Пациентам после комплексного лечения РЛ **рекомендуется** вести активный образ жизни с целью достижения компенсированного функционального состояния, ускорения социальной адаптации и предотвращения формирования хронического стрессорного состояния [153].

**Уровень убедительности рекомендаций – В (уровень достоверности доказательств – 3).**

**Комментарии:** *Лечебная физкультура и повышение физической активности сопровождаются уменьшением слабости, повышением мобильности пациента, снижают уровень депрессии, улучшают качество жизни и являются мерой профилактики сердечно-сосудистых и легочных осложнений [158, 159]. Применение методик аудиовизуальной релаксации достоверно уменьшает выраженность болевого синдрома, усталости, тревожности, улучшает качество жизни и социальную адаптацию пациента [160].*

## **4.5. Реабилитация при химиотерапии**

- Пациентам, получающим ХТ, **рекомендуется** проведение сеансов акупунктуры, которая увеличивает уровни ИЛ-2, CD3+ и CD4+, уменьшает супрессию костного мозга, а также снижает слабость и тошноту, улучшает показатели качества жизни [161].

**Уровень убедительности рекомендаций – А (уровень достоверности доказательств – 1).**

- При возникновении индуцированной ХТ полинейропатии пациентам **рекомендуется** выполнять физические упражнения, практиковать терренное лечение (лечение ходьбой) с целью контроля клинических проявлений полинейропатии [162].

**Уровень убедительности рекомендаций – А (уровень достоверности доказательств – 2).**

**Комментарий:** *упражнения на тренировку баланса более эффективны для коррекции полинейропатии, чем сочетание упражнений на выносливость и силовых упражнений [163]; регулярное выполнение комплексов лечебной физкультуры на фоне ХТ снижает частоту развития кардиальных осложнений [163].*

- В комплексном лечении периферической полинейропатии на фоне ХТ пациентам **рекомендуется** применение по показаниям физиотерапевтических методов лечения: низкоинтенсивной лазеротерапии, низкочастотной магнитотерапии, чрескожной электростимуляции [164, 165].

**Уровень убедительности рекомендаций – В (уровень достоверности доказательств – 2).**

- Для профилактики мукозита полости рта на фоне ХТ пациентам **рекомендуется** проведение низкоинтенсивной лазеротерапии [166].

**Уровень убедительности рекомендаций – А (уровень достоверности доказательств – 1).**

- Для профилактики алопеции на фоне ХТ пациентам **рекомендуется** использование систем охлаждения кожи головы [167].

**Уровень убедительности рекомендаций – В (уровень достоверности доказательств – 3).**

- Для восстановления когнитивных функций (объем рабочей памяти, устойчивость внимания), снижения уровня тревоги, улучшения функции дыхания и вариабельности сердечного ритма пациентам рекомендована БОС-терапия (различные методики с биологической обратной связью), 20–30 сеансов [168].

**Уровень убедительности рекомендаций – В (уровень достоверности доказательств – 3).**

#### **4.6. Реабилитация при лучевой терапии**

- Для улучшения функции внешнего дыхания, уменьшения слабости, снижения числа осложнений, улучшения качества жизни пациентам во время проведения ЛТ пациентам **рекомендуется** заниматься лечебной физкультурой (аэробная нагрузка в сочетании с силовой) [169].

**Уровень убедительности рекомендаций – С (уровень достоверности доказательств – 5).**

- Для профилактики лучевого дерматита пациентам **рекомендуется** низкоинтенсивная лазеротерапия [170].

**Уровень убедительности рекомендаций – С (уровень достоверности доказательств – 5).**

- Для повышения адаптивности пациентов к новому образу жизни, снижения симптомов тревожных, депрессивных расстройств и повышения совладания со стрессовыми ситуациями вне и после терапевтических сессий **рекомендуется** проводить краткосрочные психотерапевтические сессии в рамках когнитивно-поведенческой психотерапии (КПТ) длительность 45–60 мин в течение 2 мес [171].

**Уровень убедительности рекомендаций – А (уровень достоверности доказательств – 2).**

## **5. Профилактика и диспансерное наблюдение, медицинские показания и противопоказания к применению методов профилактики**

- Пациентам **рекомендуется** отказ от курения, как от активного, так и от пассивного, с целью профилактики возникновения РЛ. Существует прямо пропорциональная зависимость между количеством сигарет, выкуриваемых за день, и риском возникновения РЛ. Пассивное курение повышает риск развития РЛ на 20–30% [8, 9].

**Уровень убедительности рекомендаций – С (уровень достоверности доказательства – 5).**

- **Рекомендуется** пациентам своевременное лечение заболеваний легких (например, хроническая обструктивная болезнь легких), которые могут повышать риск возникновения рака легкого [8, 9].

**Уровень убедительности рекомендаций – С (уровень достоверности доказательства – 5).**

- **Рекомендуется** использовать современные средства защиты лицам, контактирующим с веществами, обладающими канцерогенным действием: асбестом, хромом, никелем, кадмием, мышьяком, дизельным топливом и прочими с целью первичной профилактики [8, 9].

**Уровень убедительности рекомендаций – С (уровень достоверности доказательства – 5).**

- **Рекомендуется** соблюдать следующую периодичность наблюдения врачом-онкологом пациентов в удовлетворительном состоянии после радикального лечения РЛ: каждые 3 мес в течение первых 3 лет и каждые 6 мес в течение 4-го и 5-го годов. Применяются следующие методы наблюдения: физикальный осмотр, ультразвуковое исследование и рентгенография грудной клетки или КТ. МРТ головного мозга, остеосцинтиграфия проводятся 1 раз в год. Через 5 лет после операции обследование проходят раз в год [9].

**Уровень убедительности рекомендаций – С (уровень достоверности доказательства – 5).**

- **Не рекомендуется** проведение ПЭТ/КТ в качестве метода наблюдения пациентов [8, 9].

**Уровень убедительности рекомендаций – С (уровень достоверности доказательства – 5).**

- Пациентам с МРЛ, которым не было выполнено профилактическое облучение головного мозга, **рекомендуется** проведение МРТ головного мозга каждые 3–4 мес в течение первых 2 лет [9].

**Уровень убедительности рекомендаций – С (уровень достоверности доказательств – 5).**

**Комментарий:** задачей наблюдения является раннее выявление прогрессирования заболевания с целью раннего начала ХТ или хирургического удаления резектабельных метастатических очагов, рецидивных опухолей.

## **6. Организация оказания медицинской помощи**

Медицинская помощь, за исключением медицинской помощи в рамках клинической апробации, в соответствии с федеральным законом от 21.11.2011 № 323-ФЗ (ред. от 29.05.2019) «Об основах охраны здоровья граждан в Российской Федерации» организуется и оказывается:

- 1) в соответствии с положением об организации оказания медицинской помощи по видам медицинской помощи, которое утверждается уполномоченным федеральным органом исполнительной власти;
- 2) в соответствии с порядком оказания помощи по профилю «онкология», обязательным для исполнения на территории Российской Федерации всеми медицинскими организациями;
- 3) на основе настоящих клинических рекомендаций;
- 4) с учетом стандартов медицинской помощи, утвержденных уполномоченным федеральным органом исполнительной власти.

Первичная специализированная медико-санитарная помощь оказывается врачом-онкологом и иными врачами-специалистами в центре амбулаторной онкологической помощи либо в первичном онкологическом кабинете, первичном онкологическом отделении, поликлиническом отделении онкологического диспансера.

При выявлении у пациента онкологического заболевания или подозрении на него врачи-терапевты, участковые врачи-терапевты, врачи общей практики (семейные врачи), врачи-специалисты, средние медицинские работники в установленном порядке направляют пациента на консультацию в центр амбулаторной онкологической помощи либо в первичный онкологический кабинет, первичное онкологическое отделение медицинской организации для оказания ему первичной специализированной медико-санитарной помощи.

Консультация в центре амбулаторной онкологической помощи либо в первичном онкологическом кабинете, первичном онкологическом отделении медицинской организации должна быть проведена не позднее 5 рабочих дней с даты выдачи направления на консультацию. Врач-онколог центра амбулаторной онкологической помощи (в случае отсутствия центра амбулаторной онкологической помощи – врач-онколог первичного онкологического кабинета или первичного онкологического отделения) организует взятие биопсийного (операционного) материала, а также выполнение иных диагностических исследований, необходимых для установления диагноза, включая распространенность онкологического процесса и стадию заболевания.

В случае невозможности взятия в медицинской организации, в составе которой организован центр амбулаторной онкологической помощи (первичный онкологический кабинет, первичное онкологическое отделение), биопсийного (операционного) материала, проведения иных диагностических исследований пациент направляется лечащим врачом в онкологический диспансер или в медицинскую организацию, оказывающую медицинскую помощь пациентам с онкологическими заболеваниями.

Срок выполнения патолого-анатомических исследований, необходимых для гистологической верификации злокачественного новообразования, не должен превышать 15 рабочих дней с даты поступления биопсийного (операционного) материала в патолого-анатомическое бюро (отделение).

При выявлении у пациента онкологического заболевания или появлении подозрений на него в ходе оказания скорой медицинской помощи пациента переводят или направляют в медицинские организации, оказывающие медицинскую помощь пациентам с онкологическими заболеваниями, для определения тактики ведения и необходимости применения дополнительно других методов специализированного противоопухолевого лечения.

Врач-онколог центра амбулаторной онкологической помощи (первичного онкологического кабинета, первичного онкологического отделения) направляет пациента в онкологический диспансер или в медицинские организации, оказывающие медицинскую помощь пациентам с онкологическими заболеваниями, для уточнения диагноза (в случае невозможности установления диагноза, включая распространенность онкологического процесса и стадию заболевания, врачом-онкологом центра амбулаторной онкологической помощи, первичного онкологического кабинета или первичного онкологического отделения) и оказания специализированной, в том числе высокотехнологичной, медицинской помощи.

Срок начала оказания специализированной, за исключением высокотехнологичной, медицинской помощи пациентам с онкологическими заболеваниями в медицинской организации, оказывающей медицинскую помощь пациентам с онкологическими заболеваниями, не должен превышать 14 календарных дней с даты гистологической верификации злокачественного новообразования или 14 календарных дней с даты установления предварительного диагноза злокачественного новообразования (в случае отсутствия медицинских показаний для проведения патолого-анатомических исследований в амбулаторных условиях).

Специализированная, в том числе высокотехнологичная, медицинская помощь оказывается врачами-онкологами, врачами-радиотерапевтами в онкологическом диспансере или в медицинских организациях, оказывающих медицинскую помощь пациентам с онкологическими заболеваниями, имеющих лицензию, необходимую материально-техническую базу, сертифицированных специалистов, в стационарных условиях и условиях дневного стационара и включает в себя профилактику, диагностику, лечение онкологических заболеваний, требующих использования специальных методов и сложных уникальных медицинских технологий, а также медицинскую реабилитацию.

В медицинской организации, оказывающей медицинскую помощь пациентам с онкологическими заболеваниями, тактика медицинского обследования и лечения определяется консилиумом врачей-онкологов и врачей-радиотерапевтов с привлечением при необходимости других врачей-специалистов. Решение консилиума врачей оформляется протоколом, подписывается участниками консилиума врачей и вносится в медицинскую документацию пациента.

Показания к госпитализации в круглосуточный или дневной стационар медицинской организации, оказывающей специализированную, в том числе высокотехнологичную медицинскую помощь по профилю «онкология», определяются консилиумом врачей-онкологов и врачей-радиотерапевтов с привлечением при необходимости других врачей-специалистов.

**Показаниями к госпитализации в медицинскую организацию в экстренной или неотложной форме являются:**

- 1) наличии осложнений онкологического заболевания, требующих оказания пациенту специализированной медицинской помощи в экстренной и неотложной форме;
- 2) наличие осложнений лечения (хирургического вмешательства, ЛТ, лекарственной терапии и т. д.) онкологического заболевания.

**Показаниями к госпитализации в медицинскую организацию в плановой форме являются:**

- 1) необходимость выполнения сложных интервенционных диагностических медицинских вмешательств, требующих последующего наблюдения в условиях круглосуточного или дневного стационара;
- 2) наличие показаний к специализированному противоопухолевому лечению (хирургическому вмешательству, ЛТ, в том числе контактной, дистанционной и других видов, лекарственной терапии и др.), требующему наблюдения в условиях круглосуточного или дневного стационара.

**Показаниями к выписке пациента из медицинской организации являются:**

- 1) завершение курса лечения или одного из этапов оказания специализированной, в том числе высокотехнологичной, медицинской помощи в условиях круглосуточного или дневного стационара при условии отсутствия осложнений лечения, требующих медикаментозной коррекции и/или медицинских вмешательств в стационарных условиях;
- 2) отказ пациента или его законного представителя от оказания специализированной, в том числе высокотехнологичной, медицинской помощи в условиях круглосуточного или дневного стационара, установленной консилиумом медицинской организации, оказывающей онкологическую помощь, при условии отсутствия осложнений основного заболевания и/или лечения, требующих медикаментозной коррекции и/или медицинских вмешательств в стационарных условиях;
- 3) необходимость перевода пациента в другую медицинскую организацию по соответствующему профилю оказания медицинской помощи.

Заключение о целесообразности перевода пациента в профильную медицинскую организацию выносится после предварительной консультации по предоставленным медицинским документам и/или предварительного осмотра пациента специалистами медицинской организации, в которую планируется перевод.



## **7. Дополнительная информация (в том числе факторы, влияющие на исход заболевания или состояния)**

На течение заболевания и эффективность его лечения помимо распространенности опухолевого процесса, морфологической и молекулярно-генетических характеристик опухоли существенное влияние оказывают сопутствующие патологии, адекватность сопроводительной терапии, социальная адаптация пациента, наличие или отсутствие ежедневной физической активности. Рекомендована ежедневная 30-минутная умеренно-интенсивная физическая активность. Отказ от курения улучшает прогноз заболевания [8, 9].



# Критерии оценки качества медицинской помощи

№ п/п	Критерии качества	Оценка выполнения
1	Выполнена компьютерная томография органов грудной клетки (при установлении диагноза)	Да/нет
2	Выполнено ультразвуковое исследование органов брюшной полости (комплексное) и забрюшинного пространства	Да/нет
3	Выполнена компьютерная томография органов брюшной полости и забрюшинного пространства и/или магнитно-резонансная томография органов брюшной полости и забрюшинного пространства (при установлении диагноза)	Да/нет
4	Выполнено ультразвуковое исследование шейных и надключичных лимфатических узлов (при установлении диагноза)	Да/нет
5	Выполнена сцинтиграфия костей всего тела (при установлении диагноза)	Да/нет
6	Выполнена магнитно-резонансная томография головного мозга с внутривенным контрастированием и/или компьютерная томография головного мозга с внутривенным контрастированием (при установлении диагноза)	Да/нет
7	Выполнена бронхоскопия (при установлении диагноза)	Да/нет
8	При подозрении на метастатическое поражение медиастинальных лимфатических узлов проведена морфологическая верификация и/или позитронно-эмиссионная томография, совмещенная с компьютерной томографией	Да/нет
9	Проведено патолого-анатомическое исследование биопсийного (операционного) материала с применением иммуногистохимических методов или иммуноцитохимического исследования с моноклональными антителами (при установлении диагноза)	Да/нет
10	Выполнено молекулярно-генетическое исследование образца опухоли или плазмы пациента с неплоскоклеточным немелкоклеточным раком легкого для определения активирующих мутаций <i>EGFR</i> и опухоли неоперабельного пациента для транслокаций <i>ALK</i> и <i>ROS1</i> , мутации <i>BRAF</i>	Да/нет
11	При отрицательных или неизвестных данных о наличии мутаций <i>EGFR</i> или транслокаций <i>ALK</i> проведено тестирование на определение экспрессии белка <i>PDL1</i> иммуногистохимическим методом (для неплоскоклеточного и плоскоклеточного немелкоклеточного рака и только на гистологическом материале)	Да/нет
12	Проведено хирургическое лечение операбельного рака легкого. Пневмонэктомия или билобэктомия или лобэктомия (допускается выполнение анатомической сегментэктомии при низких функциональных показателях и/или опухолях размером до 2 см). Выполнена ипсилатеральная медиастинальная лимфодиссекция	Да/нет
13	Выполнено патолого-анатомическое исследование биопсийного (операционного) материала, при показаниях – иммуногистохимическое исследование препарата удаленных тканей (при хирургическом вмешательстве)	Да/нет
14	Проведена адъювантная лекарственная терапия у пациента с метастазами уровня N1	Да/нет
15	Проведена неoadъювантная и/или адъювантная лекарственная терапия у пациента с IIIa стадией	Да/нет
16	Проведена химиолучевая терапия у неоперабельного пациента с III стадией	Да/нет
17	Проведена химиотерапия, и/или иммунотерапия, или химиоиммунотерапии	Да/нет
18	Проведена таргетная терапия при наличии выявленной активирующей мутации ( <i>EGFR</i> , <i>ALK</i> , <i>ROS1</i> , <i>BRAF</i> )	Да/нет
19	Выполнен общий (клинический) развернутый анализ крови	Да/нет
20	Проведена паллиативная и симптоматическая терапия	Да/нет

# Список литературы

1. Давыдов М.И., Полоцкий Б.Е. Рак легкого. М.: Радикс, 1994.
2. Трахтенберг А.Х., Чиссов В.И. Клиническая онкопульмонология. М.: ГЭОТАР-Медиа, 2000.
3. The health consequences of smoking: a report of the Surgeon General. Available at: <https://www.hhs.gov/surgeongeneral/reports-and-publications/tobacco/consequences-smoking-factsheet/index.html>.
4. Состояние онкологической помощи населению России в 2019 году / под ред. А.Д. Каприна, В.В. Старинского, А.О. Шахзадовой – М.: МНИОИ им. П.А. Герцена – филиал ФГБУ «НМИЦ радиологии» Минздрава России, 2020. – илл. – 239 с. ISBN 978-5-85502-255-1 Доступно по: <http://www.oncology.ru/service/statistics/condition/2019.pdf>.  
Доступно по: <http://www.oncology.ru/service/statistics/condition/2017.pdf>.
5. Stahel R., Peters S., Garassino M. Thoracic tumours essentials for clinicians. ESMO Press, 2014.
6. WHO classification of tumours of the lung, pleura, thymus and heart 2015.
7. The AJCC Cancer staging manual. Eight ed. Springer, 2017.
8. Grunnet M., Sorensen J.B., Carcinoembryonic antigen (CEA) as a tumor marker in lung cancer. Lung Cancer 2012;76:138–43.
9. Planchard D., Popat S., Kerr R. et al. Metastatic non-small-cell lung cancer: ESMO clinical practice guidelines for diagnosis, treatment and follow-up. Ann of Oncology 2018;29(Suppl. 4):192–234.
10. NCCN Guidelines. Non-small cell lung cancer, version 7.2019. Available at: [https://www.nccn.org/professionals/physician\\_gls/pdf/nscl.pdf](https://www.nccn.org/professionals/physician_gls/pdf/nscl.pdf).
11. Travis D.W., Brambilla E., Burke A.P. et al. Classification of tumours of the lung, pleura, thymus and heart. Lyon: IARC Press, 2015.
12. Lung cancer. Ed. by F.V. Fossella, J.B. Putnam, R. Komaki. New York: Springer, 2003.
13. Schrump D.S., Carter D., Kelsey C.R. et al. Non-small cell lung cancer. In: DeVita, Hellman, and Rosenberg cancer; principles and practice of oncology. Ed. by V.T. DeVita Jr, T.S. Lawrence, S.A. Rosenberg et al. Philadelphia: Lippincott Williams and Wilkins, 2011.
14. Трахтенберг А.Х., Чиссов В.И., Франк Г.А. Нейроэндокринные опухоли легких. М.: Практическая медицина, 2012.
15. Аллахвердиев А.К., Давыдов М.М. Торакоскопическая лобэктомия с медиастинальной лимфодиссекцией стандарт в хирургическом лечении больных немелкоклеточным раком легкого T1–2N0M0. Вопросы онкологии 2015;61(3):413–7.

16. Higuchi M., Yaginuma H., Yonechi A. et al. Long-term outcomes after video-assisted thoracic surgery (VATS) lobectomy versus lobectomy via open thoracotomy for clinical stage Ia non-small cell lung cancer. *J Cardiothorac Surg* 2014;9:88–92.
17. Lindberg K., Nyman J., Riesenfeld Kallskog V. et al. Long-term of a results of prospective trial phase II of medically inoperable stage I NSCLC treated with SBRT – the Nordic experience. *Acta Oncol* 2015;54:1096–104.
18. Zhang T., Guo Q., Zhang Y. et al. Meta-analysis of adjuvant chemotherapy versus surgery alone in T2aN0 stage IB non-small cell lung cancer. *J Can Res Ther* 2018;14:139–44.
19. Winton T., Livingston R., Johnson D. et al. Vinorelbine plus cisplatin vs observation in resected non-small-cell lung cancer. *N Engl J Med* 2005;352:2589–97.
20. Arriagada R., Dunant A., Pignon J.P. Long-term results of the international adjuvant lung cancer trial evaluating adjuvant Cisplatin-based chemotherapy in resected lung cancer. *J Clin Oncol*. 2010;28(1):35–42. doi: 10.1200/JCO.2009.23.2272.
21. NSCLC Meta-analyses Collaborative Group. Adjuvant chemotherapy, with or without postoperative radiotherapy, in operable non-small-cell lung cancer: two meta-analyses of individual patient data. *Lancet* 2010;375(9722):1267–77.
22. Aureperin A., Le Pechoux C., Rolland E. et al. Meta-analysis of concomitant versus sequential radiochemotherapy in locally advanced non-small cell lung cancer. *J Clin Oncol* 2010;28:2181–90.
23. Tsitsias T., Boulemden A., Ang K. et al. The N2 paradox: similar outcomes of pre- and postoperatively identified single-zone N2a positive non-small-cell lung cancer. *J Eur Cardiothorac Surg* 2014;45:882–7.
24. Scagliotti G.V., Pastorino U., Vansteenkiste J.F. et al. Randomized phase III study of surgery alone or surgery plus preoperative cisplatin and gemcitabine in stages IB to IIIA non-small-cell lung cancer. *J Clin Oncol* 2012;30:172–8.
25. Usami N., Yokoi K., Hasegawa Y. et al. Phase II study of carboplatin and gemcitabine as adjuvant chemotherapy in patients with completely resected non-small cell lung cancer: a report from the Central Japan Lung Study Group, CJLSG 0503 trial. *Int J Clin Oncol* 2010;15:583–7.
26. Pérol M., Chouaid C., Pérol D. et al. Randomized, phase III study of gemcitabine or erlotinib maintenance therapy versus observation, with predefined second-line treatment, after cisplatin-gemcitabine induction chemotherapy in advanced non-small-cell lung cancer. *J Clin Oncol* 2012;30:3516–24.
27. Gilligan D., Nicolson M., Smith I. et al. Preoperative chemotherapy in patients with resectable non-small cell lung cancer: results of the MRC LU22/NVALT2/EORTC 08012 multicentre randomised trial and update of systematic review. *The Lancet* 2007;369(9577):1929–37. doi: 10.1016/S0140-6736(07)60714-4.

28. Strauss G.M., Herndon III J.E., Maddaus M.A. et al. Adjuvant paclitaxel plus carboplatin compared with observation in stage IB non-small cell lung cancer: CALGB 9633 with the Cancer and Leukemia Group B, Radiation Therapy Oncology Group, and North Central Cancer Treatment Group Study Groups. *J Clin Oncol* 2008;26:5043–51.
29. Fossella F., Pereira J.R., von Pawel J. et al. Randomized, multinational, phase III study of docetaxel plus platinum combinations versus vinorelbine plus cisplatin for advanced non-small-cell lung cancer: the TAX 326 study group. *J Clin Oncol* 2003;21:3016–24.
30. Burdett S., Rydzewska L., Tierney J. et al. Postoperative radiotherapy for non-small cell lung cancer. *Cochrane Database Syst Rev* 2016;10(10):CD002142. doi: 10.1002/14651858.CD002142.pub4.
31. Arriagada R., Bergman B., Dunant A. et al. International Adjuvant Lung Cancer Trial Collaborative Group. Cisplatin-based adjuvant chemotherapy in patients with completely resected non-small-cell lung cancer. *N Engl J Med* 2004;350(4): 351–60.
32. Kreuter M., Vansteenkiste J., Fishcer J.R. et al. Randomized phase 2 trial on refinement of early-stage NSCLC adjuvant chemotherapy with cisplatin and pemetrexed versus cisplatin and vinorelbine: the TREAT study. *Ann Oncol* 2013;24:986–92.
33. Curran W.J., Paulus R., Langer C.J. et al. Sequential vs concurrent chemoradiation for stage III non-small-cell lung cancer randomized phase III trial RTOG 9410. *J Natl Cancer Inst* 2011;103:1452–60.
34. Pignon J.P., Tribodet H., Scagliotti G.V. et al. Lung adjuvant cisplatin evaluation: a pooled analysis by the LACE Collaborative Group. *J Clin Oncol* 2008;26(21):3552–9.
35. Gridelli C., Chen T., Ko A. et al. nab-Paclitaxel/carboplatin in elderly patients with advanced squamous non-small cell lung cancer: a retrospective analysis of a Phase III trial. *Drug Des Devel Ther* 2018;12:1445–51. doi: 10.2147/DDDT.S155750.
36. Choy H., Gerber D.E., Bradley J.D. et al. Concurrent pemetrexed and radiation therapy in the treatment of patients with inoperable stage III non-small cell lung cancer: a systematic review of completed and ongoing studies. *Lung Cancer* 2015;87:232–40.
37. Senan S., Brade A., Wang L.H. et al. PROCLAIM: randomized phase III trial of pemetrexed-cisplatin or etoposide-cisplatin plus thoracic radiation therapy followed by consolidation chemotherapy in locally advanced nonsquamous non-small-cell lung cancer. *J Clin Oncol* 2016;34:953–62.
38. Albain K.S., Crowley J.J., Turrisi A.T. III et al. Concurrent cisplatin, etoposide, and chest radiotherapy in pathologic stage IIIB non-small-cell lung cancer: a Southwest Oncology Group Phase II Study, SWOG 9019. *J Clin Oncol* 2002;20:3454–60.

39. Bradley J.D., Paulus R., Komaki R. et al. Standard-dose versus high-dose conformal radiotherapy with concurrent and consolidation carboplatin plus paclitaxel with or without cetuximab for patients with stage IIIA or IIIB non-small-cell lung cancer (RTOG 0617): a randomised, two-by-two factorial phase 3 study. *Lancet Oncol* 2015;16:187–99.
40. Faivre-Finn C, Vicente D, Kurata T, et al. Four-Year Survival With Durvalumab After Chemoradiotherapy in Stage III NSCLC—an Update From the PACIFIC Trial. *J Thorac Oncol*. 2021 May;16(5):860-867.41. Masters G.A., Temin S., Azzoli C.G. et al. Systemic therapy for stage IV non-small cell lung cancer. American Society of Clinical Oncology clinical practice guideline update. *J Clin Oncol* 2015;33:3488–515.
42. Kerr K.M., Bubendorf L., Edelman M.J. et al. Second ESMO consensus conference on lung cancer: pathology and molecular biomarkers for non-small-cell lung cancer. *Ann Oncol* 2014;25:1681–90.
43. Rosell R., Carcereny E., Gervais R. et al. Erlotinib versus standard chemotherapy as first-line treatment for European patients with advanced EGFR mutation-positive non-small-cell lung cancer (EURTAC): a multicentre, open-label, randomised phase 3 trial. *Lancet Oncol* 2012;13:239–46.
44. Yang J.C., Wu Y.I., Shuler M. et al. Afatinib versus cisplatin-based chemotherapy for EGFR-mutation-positive lung adenocarcinoma (LUX-Lung 3 and LUX-Lung 6): analysis of overall survival data from two randomized, phase 3 trials. *Lancet Oncol* 2015;16:141–51.
45. Soria J.C., Ohe Y., Vansteenkiste J. et al. Osimertinib in untreated EGFR mutated advanced non-small-cell lung cancer. *N Engl J Med* 2018;378:113–25.
46. Solomon B.J., Mok T., Kim D.W. et al. First-line crizotinib versus chemotherapy in ALK-positive lung cancer. *N Engl J Med* 2013;371:2167–77.
47. Soria J.C., Tan D.S.W., Chiari R. et al. First-line ceritinib versus platinum-based chemotherapy in advanced ALK-rearranged non-small-cell lung cancer (ASCEND 4): a randomized, open-label, phase 3 study. *Lancet* 2017;389:917–29.
48. Camidge D.R. Updated efficacy and safety data from the global phase III ALEX global study of alectinib (ALC) versus crizotinib (CZ) in untreated advanced ALK+ NSCLC. *J Clin Oncol* 2018;35(Suppl):9064.89
49. Planchard D., Smit E.F., Groen H.J.M. et al. Dabrafenib plus trametinib in patients with previously untreated BRAF(V600E)-mutant metastatic non-small-cell lung cancer: an open-label, phase 2 trial. *Lancet Oncol* 2017;18:1307–16.
50. Zhao X., Suryawanshi S., Hruska M. et al. Assessment of nivolumab benefit–risk profile of a 240-mg flat dose relative to a 3-mg/kg dosing regimen in patients with advanced tumors. *Annals of Oncology* 2017;28(8):2002–8.

51. Klastersky J., Sculier J.P., Lacroix H. et al. A randomized study comparing cisplatin or carboplatin with etoposide in patients with advanced non-small cell lung cancer: European Organization for Research and Treatment of Cancer Protocol 07861. *J Clin Oncol* 1990;8:1556–62.
52. Frasci G., Comella P., Panza N. et al. Carboplatin-oral etoposide personalized dosing in elderly non-small cell lung cancer patients. Gruppo Oncologico Cooperativo Sud-Italia. *Eur J Cancer* 1998;34:1710–4.
53. Ohe Y., Ohashi Y., Kubota K. et al. Randomized phase III study of cisplatin plus irinotecan versus carboplatin plus paclitaxel, cisplatin plus gemcitabine, and cisplatin plus vinorelbine for advanced non-small-cell lung cancer: Four-Arm Cooperative Study in Japan. *Ann Oncol* 2007;18:317–23.
54. Sandler A., Gray R., Perry M.C. et al. Paclitaxel-carboplatin alone or with bevacizumab for non-small cell lung cancer. *N Engl J Med* 2006;355:2542–50.
55. Scagliotti G.V., Parikh P., von Pawel J. et al. Phase III study comparing cisplatin plus gemcitabine with cisplatin plus pemetrexed in chemotherapy-naive patients with advanced-stage NSCLC. *J Clin Oncol* 2008;26:3543–51.
56. Socinski MA, Nishio M, Jotte RM, et al. IMpower150 Final Overall Survival Analyses for Atezolizumab Plus Bevacizumab and Chemotherapy in First-Line Metastatic Nonsquamous NSCLC. *J Thorac Oncol*. 2021 Nov;16(11):1909-1924. doi: 10.1016/j.jtho.2021.07.009. Epub 2021 Jul 24. PMID: 34311108.
57. Barlesi F., Scherpereel A., Rittmeyer A. et al. Randomized phase III trial of maintenance bevacizumab with or without pemetrexed after first-line induction with bevacizumab, cisplatin, and pemetrexed in advanced nonsquamous non-small cell lung cancer: AVAPERL. *J Clin Oncol* 2013;31:3004–11.
58. Takagi Y., Hosomi Y., Sunami K. et al. A Prospective Study of Shortened Vitamin Supplementation Prior to Cisplatin–Pemetrexed Therapy for Non-Small Cell Lung Cancer. *Oncologist* 2014;19(11):1194–9. doi: 10.1634/theoncologist.2014-0221.
59. Chemotherapy in non-small cell lung cancer: a meta-analysis using updated data on individual patients from 52 randomised clinical trials. Non-small Cell Lung Cancer Collaborative Group. *BMJ* 1995;311:899–909.
60. Non-Small Cell Lung Cancer Collaborative Group. Chemotherapy and supportive care versus supportive care alone for advanced non-small cell lung cancer. *Cochrane Database Syst Rev* 2010; (5):CD007309.
61. Azzolic G., Temin S., Aliff T. et al. 2011 Focused Update of 2009 American Society of Clinical Oncology clinical practice guideline update of chemotherapy for stage IV non-small-cell lung cancer. *J Clin Oncol* 2011;29:3825–31.
62. D’Addario G., Pintile M., Leighi N.B. et al. Platinum-based versus non-platinum-based chemotherapy in advanced non-small-cell lung cancer: a meta-analysis of published literature. *J Clin Oncol* 2005;23:2926–36.

63. Zukin M., Barrios C.H., Pereira J.R. et al. Randomized phase III trial of single-agent pemetrexed versus carboplatin and pemetrexed in patients with advanced non-small-cell lung cancer and Eastern Cooperative Oncology Group performance status of 2. *J Clin Oncol* 2013;31:2849–53.
64. Переводчикова Н.И., В.А. Горбунова Руководство по химиотерапии опухолевых заболеваний. М.: Практическая медицина, 2015.
65. Gridelli C., Perrone F., Gallo C. et al. Chemotherapy in elderly patients with advanced non-small-cell lung cancer: the Multicenter Italian Lung Cancer in the Elderly Study (MILES) phase III randomized trial. *J Natl Cancer Inst* 2003;95:362–72.
66. Corre R., Greillier L., Le Caer H. et al. Use of a comprehensive geriatric assessment for the management of elderly patients with advanced nonsmall-cell lung cancer: the phase III randomized ESOGIA-GFPC-GECP 08-02 study. *J Clin Oncol* 2016;34:1476–83.
67. Henry H.D., Costa I., Goldwasser F. et al. Randomised, double-blind study of denosumab versus zoledronic acid in the treatment skeletal metastases in patients with advanced cancer (excluded breast and prostate cancer) or multiple myeloma. *J Clin Oncol* 2011;29:1125–32.
68. Zatloukal P., Kanitz E., Magyar P. et al Gemcitabine in locally advanced and metastatic non- small cell lung cancer: the Central European phase II study. *Lung Cancer* 1998;22:243–50.
69. Perol M., Chouaid C., Perol D. et al. Randomized, phase III study of gemcitabine or erlotinib maintenance therapy versus observation, with predefined second-line treatment, after cisplatin-gemcitabine induction chemotherapy in advanced non-small-cell lung cancer. *J Clin Oncol* 2012;30:3516–24.
70. Fossella F.V., DeVore R., Kerr R.N. et al. Randomized phase III trial of docetaxel versus vinorelbine or ifosfamide in patients with advanced non-small cell lung cancer previously treated with platinum-containing chemotherapy regimens. The TAX 320 Non-Small Cell Lung Cancer Study Group. *J Clin Oncol* 2000;18:2354–62.
71. Fidias P.M., Dakhil S.R., Lyss A.P. et al. Phase III study of immediate compared with delayed docetaxel after front-line therapy with gemcitabine plus carboplatin in advanced non-small cell lung cancer. *J Clin Oncol* 2009;27:591–8.
72. Hanna N.H., Sheperd F.A., Fossella F.V. et al. Randomized phase III study of pemetrexed versus docetaxel in patients with non-small cell lung cancer previously treated with chemotherapy. *J Clin Oncol* 2004;22:1589–97.
73. Rosen L.S., Gordon D., Tchekmedyian N.S. et al. Long-term efficacy and safety of zoledronic acid in the treatment of skeletal metastases in patients with non-small-cell lung carcinoma and other solid tumors: a randomized, phase III, double-blind, placebo-controlled trial. *Cancer* 2004;100:2613–21.

74. Cardenal F., López-Cabrerizo M.P., Antón A. et al. Randomized phase III study of gemcitabine-cisplatin versus etoposide-cisplatin in the treatment of locally advanced or metastatic non-small-cell lung cancer. *J Clin Oncol* 1999;17(1):12–8.
75. Chow E., Zeng L., Salvo N. et al. Update on the systematic review of palliative radiotherapy trials for bone metastases. *Clin Oncol (R Coll Radiol)* 2012;24:112–24.
76. Reck M., Rodríguez-Abreu D., Robinson A.G. et al. Pembrolizumab versus chemotherapy for PD-L1-positive non-small-cell lung cancer. *N Engl J Med* 2016;375:1823–33. doi: 10.1056/NEJMoa1606774.
77. Lopes G., Wu Y.-L., Kudaba I. et al. Pembrolizumab versus platinum-based chemotherapy as first-line therapy for advanced/metastatic NSCLC with a PD-L1 tumor proportion score  $\geq 1$  %: open-label, phase 3 KEYNOTE-042 study. *J Clin Oncol* 2018;36(18 Suppl).
78. Leena Gandhi, M.D., Ph.D., Delvys Rodríguez-Abreu, M.D., Shirish Gadgeel, M.B., et al. Pembrolizumab plus Chemotherapy in Metastatic Non–Small-Cell Lung Cancer *N Engl J Med* 2018; 378:2078-2092  
DOI: 10.1056/
79. Paz-Ares L., Luft A., Vicente D. et al. Pembrolizumab plus chemotherapy for squamous non-small-cell lung cancer. *N Engl J Med* 2018;379(21):2040–51.
80. Socinski M.A., Jotte R.M., Cappuzzo F. et al. Atezolizumab in first-line treatment of metastatic nonsquamous NSCLC. *N Engl J Med* 2018;378:2288–301.
81. Gandhi I., Rodríguez-Abreu D., Gadgeel S. et al. Pembrolizumab plus chemotherapy in metastatic non-small-cell lung cancer. *N Engl J Med* 2018;378:2078–92.
82. Sheperd F.A., Dancey J., Ramlau R. et al. Prospective randomized trial of docetaxel versus best supportive care in patients with non-small-cell lung cancer previously treated with platinum –based chemotherapy. *J Clin Oncol* 2000;18:2095–103.
83. Brahmer J., Reckamp K.L., Baas P. et al. Nivolumab versus docetaxel in advanced squamous-cell non-small-cell lung cancer. *N Engl J Med* 2015;373:123–35.
84. Borghaei H., Paz-Ares L., Horn L. et al. Nivolumab versus docetaxel in advanced nonsquamous non-small-cell lung cancer. *N Engl J Med* 2015;373:1627–39.
85. Rittmeyer A., Barlesi F., Waterkamp D. et al. Atezolizumab versus docetaxel in patients with previously treated non-small-cell lung cancer (OAK): a phase 3, open-label, multicentre randomised controlled trial. *Lancet* 2017;389:255–65.
86. Herbst R.S., Baas P., Kim D.W. et al. Pembrolizumab versus docetaxel for previously treated, PD-L1-positive, advanced non-small-cell lung cancer (KEYNOTE-010):



a randomised controlled trial. *Lancet* 2016;387:1540–50.

87. Herbst R., Garon E., Kim D.-W. et al. OA03.07 KEYNOTE-010: durable clinical benefit in patients with previously treated, PD-L1-expressing NSCLC who completed pembrolizumab. *J Thoracic Oncol* 2017;12:254–5.

88. Long G.V., Tykodi S.S., Schneider J.G. et al. Assessment of nivolumab exposure and clinical safety of 480 mg every 4 weeks flat-dosing schedule in patients with cancer. *Annals of Oncology* 2018;29(11):2208–13.

89. Garon E., Reck M., Rodriguez-Abreu D. et al. P3.02c-030 Use of a 200-Mg Fixed Dose of Pembrolizumab for the Treatment of Advanced Non-Small Cell Lung Cancer (NSCLC): Topic: IT/JTO 2017;12(1):S:S1290–91 doi: <https://doi.org/10.1016/j.jthe.2016.11.1825>.

90. Morrissey K.M., Marchand M., Patel H. et al. Alternative dosing regimens for atezolizumab: an example of model-informed drug development in the postmarketing setting. *Cancer Chemother Pharmacol* 2019;84(6):1257–67. doi: 10.1007/s00280-019-03954-8. Epub 2019 Sep 21.

91. Garassino M., Martelli O., Broggin M., Farina G. et al. Erlotinib versus docetaxel as second-line treatment of patients with advanced non-small-cell lung cancer and wild-type EGFR tumours (TAILOR): a randomised controlled trial. *Lancet oncol* 2013;14(10):981–8.

92. Novello S., Kaiser R., Mellengaard A. et al. Analysis of patient-reported outcomes from the LUME-Lung I trial: a randomized, double-blind, placebo-controlled. Phase III study of second line nintedanib in patients non-small-cell lung cancer. *Eur J Cancer* 2015;51:317–26.

93. Sculier J.P., Lafitte J.J., Berghmans T. et al. A phase II trial testing gemcitabine as second-line chemotherapy for non-small-cell lung cancer. The European Lung Cancer Working Party. *Lung Cancer* 2000;29:67–73.

94. Ciuleanu T., Stelmakh L., Cicen S. et al. Efficacy and safety of erlotinib versus chemotherapy in second-line treatment of patients with advanced, non-small-cell lung cancer with poor prognosis (TITAN): a randomised multicentre, open-label, phase 3 study. *Lancet Oncol* 2012;13:300–8.

95. Karampeazis A., Voutsina A., Souglakos J. et al. Pemetrexed versus erlotinib in pretreated patients with advanced non-small cell lung cancer: a Hellenic Oncology Research Group (HORG) randomized phase 3 study. *Cancer* 2013;119:2754–64.

96. Soria J.C., Felip E., Cobo M. et al. Afatinib versus erlotinib as second-line treatment of patients with advanced squamous cell carcinoma of the lung (LUX-Lung 8): an open-label randomised controlled phase 3 trial. *Lancet Oncol* 2015;16:897–907.

97. Planchard D., Popat S., Kerr K. Metastatic non-small cell lung cancer: ESMO Clinical Practice Guidelines for diagnosis, treatment and follow-up. *Ann Oncol* 2018;29(Suppl 4):iv192–237.

98. Ahn M.J., Kim S.W., Cho B.C. et al. Phase II study of Afatinib as third-line treatment for patients in Korea with stage IIIB/IV non-small cell lung cancer harboring wild-type EGFR. *Oncologist* 2014;19(7):702–3.
99. Cho B.C., Kim D.W., Bearz A. et al. ASCEND-8 – a randomized phase I study ceritinib 450 mg or 600 mg taken with a low-fat meal versus 750 mg in fasted state in patients with anaplastic lymphoma kinase (ALK) rearranged metastatic non-small-cell lung cancer (NSCLC). *J Thorac Oncol* 2017;12(9):1357–67.
- doi: 10.1016/j.jtho.2017.07.005.
100. Inoue A., Kobayashi K., Usui K. et al. First-line gefitinib for patients with advanced non-small-cell lung cancer harboring epidermal growth factor receptor mutations without indication for chemotherapy. *J Clin Oncol* 2009;27:1394–400.
101. Riely G.J., Yu H.A. EGFR: The Paradigm of an Oncogene-Driven Lung Cancer. *Clin Cancer Res* 2015;21(10):2221–6. doi: 10.1158/1078-0432.CCR-14-3154.
102. Eisenhauer E.A., Therasse P., Bogaerts J. et al. New response evaluation criteria in solid tumours: revised RECIST guideline (version 1.1). *Eur J Cancer* 2009;45(2):228–47.
103. Miller A.B., Hoogstraten B., Staquet M., Winkler A. Reporting results of cancer treatment. *Cancer* 1981;47(1):207–14.
104. Mok TS, Yi-Long Wu, Sumitra Thongprasert, et al. Gefitinib or carboplatin paclitaxel in pulmonary adenocarcinoma. *N Engl J Med* 2009;361:947-957.
105. Sequist L.V., Yang J.C., Yamamoto N. et al. Phase III study of afatinib or cisplatin plus pemetrexed in patients with metastatic lung adenocarcinoma with EGFR mutations. *J Clin Oncol* 2013;31:3327–34.
106. Soria JC, Yuichiro Ohe, Johan Vansteenkiste et al. Osimertinib in untreated EGFR-mutated advanced non-smallcell lung cancer. *N Engl J Med* 2018;378:113-107. Oken M.M., Creech R.H., Tormey D.C. et al. Toxicity and response criteria of the Eastern Cooperative Oncology Group. *Am J Clin Oncol* 1982, 5(6):649–55.
108. Oxnard G.R., Thress K.S., Alden R.S. Association Between Plasma Genotyping and Outcomes of Treatment With Osimertinib (AZD9291) in Advanced Non-Small-Cell Lung Cancer. *J Clin Oncol* 2016;34(28):3375–82.
- doi: 10.1200/JCO.2016.66.7162.
109. Shaw A.T., Ou S.H., Bang Y.J. et al. Crizotinib in ROS1-rearranged nonsmall-cell lung cancer. *N Engl J Med* 2014;371: 1963–71.

110. Shaw A.T., Yeap B.Y., Solomon B.J. et al. Impact of crizotinib on survival in patients with advanced, ALK-positive NSCLC compared with historical controls [abstract].

J Clin. Oncol 2011;29(Suppl. 15):7507.

111. Moro-Sibilot D., Faivre L., Zalcman G. et al. Crizotinib in patients with advanced ROS1-rearranged non-small cell lung cancer (NSCLC). Preliminary results of the ACSE phase II trial. J Clin Oncol 2015;33: abstr 8065.

112. Mazieres J., Zalcman G., Crino L. et al. Crizotinib therapy for advanced lung adenocarcinoma and a ROS1 rearrangement: results from the EUROS1 cohort. J Clin Oncol 2015;33:992–9.

113. Pan J. Dabrafenib Plus Trametinib for BRAF V600E-Mutant Non-small Cell Lung Cancer: A Patient Case Report. Clinical Drug Investigation 2019;39:1003–7.

114. Planchard D., Smit E.F., Groen H.J.M. et al. Dabrafenib plus trametinib in patients with previously untreated BRAF(V600E)-mutant metastatic non-small-cell lung cancer:

an open-label, phase 2 trial. Lancet Oncol 2017;18:1307–16.

115. Planchard D., Besse B., Groen H.J.M. et al. Dabrafenib plus trametinib in patients with previously treated BRAF(V600E)-mutant metastatic nonsmall cell lung cancer: an open-label, multicentre phase 2 trial. Lancet Oncol 2016;17(7):984–93.

116. Planchard D., Smit E.F., Groen H.J.M. et al. Updated survival of patients (pts) with previously treated BRAF V600E-mutant advanced non-small cell lung cancer (NSCLC) who received dabrafenib (D) or D+ trametinib (T) in the phase II BRF113928 study. J Clin Oncol 2017;35(Suppl.);abstract 9075.

117. Butts C.A., Ding K., Seymour L. et al. Randomized phase III trial of vinorelbine plus cisplatin compared with observation in completely resected stage IB and II non-small-cell lung cancer: updated survival analysis of JBR-10. J Clin Oncol 2010;28:29–34.

118. Sandler A., Yi J., Dahlberg S. et al. Treatment outcomes by tumor histology in Eastern Cooperative Group Study E4599 of bevacisumab with paclitaxel/carboplatin for advanced non-small-cell lung cancer. J Thorac Oncol 2010;5:1416–23.

119. Yang B., Lee H., Um S.W. et al. Incidence of brain metastasis in lung adenocarcinoma at initial diagnosis on the basis of stage and genetic alterations. Lung Cancer 2019;129:28–34.

120. Patchell R.A., Tibbs P.A., Walsh J.W. et al. A randomized trial of surgery in the treatment of single metastases to the brain. New Engl J Med 1990;322:494–500.

121. Noordijk E.M., Vecht C.J., Haaxma-Reiche H. et al. The choice of treatment of single brain metastasis should be based on extracranial tumor activity and age. Int J Radiat Oncol Biol Phys 1994;29:711–7.

122. Sahgal A., Aoyama H., Kocher M. et al. Phase 3 trials of stereotactic radiosurgery with or without whole-brain radiation therapy for 1 to 4 brain metastases: individual patient data of meta-analysis. *Int J Radiat Oncol Biol Phys* 2015;91:710–7.
123. Priestman T.J., Dunn J., Brada M. et al. Final results of the Royal College of Radiologists' Trial comparing two different radiotherapy schedules in the treatment of cerebral metastases. *Clin Oncol* 1996;8:308–15.
124. Batchelor T., DeAngelis L.M. Medical management of cerebral metastases. *Neurosurg Clin North Am* 1996;7:435–46.
125. Naruke T. Lymph node metastasis of lung cancer and associated surgery. *Asian Med J* 1990;33(12):668–77.
126. Paul S., Altorki N.K., Sheng S. et al. Thoracoscopic lobectomy is associated with lower morbidity than open lobectomy: a propensity-matched analysis from the STS Database. *J Thorac Cardiovasc Surg* 2010;139:366–78.
127. Scott W.J., Allen M.S., Darling G. et al. Video-assisted thoracic surgery versus open lobectomy for lung cancer: a secondary analysis of data from the American College of Surgeons Oncology Group Z0030 randomised clinical trial. *J Thorac Cardiovasc Surg* 2010;139:976–81.
128. Ginsberg R.J., Rubinstein L.V. Randomised trial of lobectomy versus limited resection for T1N0 non-small cell lung cancer. *Ann Thorac Surg* 1995;60:615–22.
129. Schreiber D., Rineer J., Weedon J. et al. Survival outcomes with the use of surgery in limited-stage small cell lung cancer: should its role be re-evaluated? *Cancer* 2010;116(5):1350–7.
130. Мелкоклеточный рак легкого. Под ред. М.Б. Бычкова. М.: Фармарус принт Медиа, 2013.
131. De Ruyscher D., Pijls-Johannesma M., Vansteenkiste J. et al. Systematic review and meta-analysis of randomised, controlled trials of the timing of chest radiotherapy in patients with limited-stage, small-cell lung cancer. *Ann Oncol* 2006;17:543–52.
132. Turrisi A.T., Kim K., Blum R. et al. Twice-daily compared with once-daily thoracic radiotherapy in limited small-cell lung cancer treated concurrently with cisplatin and etoposide. *N Engl J Med* 1999;340:265–71.
133. Zatloukal P., Cardenal F., Szczesna A. et al. A multicenter international randomized phase III study comparing cisplatin in combination with irinotecan or etoposide in previously untreated small-cell lung cancer patients with extensive disease. *Ann Oncol* 2010;21(9):1810–6.
134. Rossi A., Di Maio M., Chiodini P. et al. Carboplatin- or cisplatin-based chemotherapy in first-line treatment of small-cell lung cancer: the COCIS meta-analysis of individual patient data. *J Clin Oncol* 2012;30(14):1692–8.
135. Horn L., Mansfield A.S., Szczyńska A. et al. First-line atezolizumab plus chemotherapy

in extensive-stage small-cell lung cancer. *N Engl J Med* 2018;379:2220–9.

136. Von Pawel J., Schiller J.H., Shepherd F.A., Fields S.Z. Topotecan versus cyclophosphamide, doxorubicin, and vincristine for the treatment of recurrent small-cell lung cancer. *J Clin Oncol* 1999;17(2):658–67.

137. Kelly K. Irinotecan in small-cell lung cancer: current data //Clinical Lung Cancer. – 2001. – T. 2. – C. S4-S8.

138. Chang A. Y. C. et al. Weekly paclitaxel in advanced non-small cell lung cancer //Seminars in oncology. – WB Saunders, 2001. – T. 28. – C. 10-13. 139. Smit E., Fokkema E., Biesma B. et al. A phase II study of paclitaxel in heavily pretreated patients with small-cell lung cancer. *Br J Cancer* 1998;77(2):347–51.

140. Slotman B., Faivre-Finn C., Kramer G. et al. EORTC Radiation Oncology Group and Lung Cancer Group. Prophylactic cranial irradiation in extensive small-cell lung cancer. *N Engl J Med* 2007;357(7):664–72.

141. Slotman B.J., van Tinteren H., Praag J.O. et al. Use of thoracic radiotherapy for extensive stage small cell lung cancer: a phase 3 randomised controlled trial. *Lancet* 2015;385:36–42.

142. Sommer M.S., Trier K., Vibe-Petersen J. et al. Perioperative rehabilitation in operation for lung cancer (PROLUCA) – rationale and design. *BMC Cancer* 2014;14:404. doi: 10.1186/1471-2407-14-404.

143. Sebio R., Yáñez-Brage M.I., Giménez-Moolhuyzen E. et al. Impact of a pre-operative pulmonary rehabilitation program on functional performance in patients undergoing video-assisted thoracic surgery for lung cancer. *Arch Bronconeumol* 2016;52(5):231–2.

144. Sebio G.R., Yáñez Brage M.I., Giménez Moolhuyzen E. et al. Functional and postoperative outcomes after preoperative exercise training in patients with lung cancer: a systematic review and meta-analysis. *Interact Cardiovasc Thorac Surg* 2016;23(3):486–97.

145. Barassi G., Bellomo R.G., Di Iulio A. et al. Preoperative rehabilitation in lung cancer patients: yoga approach. *Adv Exp Med Biol* 2018;1096:19–29.

146. Rogers L.J., Bleetman D., Messenger D.E., Joshi N.A. et al. The impact of enhanced recovery after surgery (ERAS) protocol compliance on morbidity from resection for primary lung cancer. *J Thorac Cardiovasc Surg.* 2018;155(4):1843–52.

147. Li S., Zhou K., Che G. et al. Enhanced recovery programs in lung cancer surgery: systematic review and meta-analysis of randomized controlled trials. *Cancer Manag Res* 2017 Nov 16;9:657–70. doi: 10.2147/CMAR.S150500.

148. Deng G.E., Rausch S.M., Jones L.W. et al. Complementary therapies and integrative medicine in lung cancer. diagnosis and management of lung cancer, 3rd ed. American College of Chest Physicians

149. Imperatori A., Grande A., Castiglioni M. et al. Chest pain control with kinesiology taping after lobectomy for lung cancer: initial results of a randomized placebo-controlled study. *Interact Cardiovasc Thorac Surg* 2016;23:223–30.

150. Park H., Park J., Woo S.Y. et al. Effect of high-frequency chest wall oscillation on pulmonary function after pulmonary lobectomy for non-small cell lung cancer. *Crit Care Med* 2012;40(9):2583–9.

151. Dhillon H.M., van der Ploeg H.P., Bell M.L. et al. The impact of physical activity on fatigue and quality of life in lung cancer patients: a randomised controlled trial protocol. *BMC Cancer* 2012;12:572.

152. Schmitz K.H., Courneya K.S., Matthews C. et al. American College of Sports Medicine roundtable on exercise guidelines for cancer survivors. *Med Sci Sports Exerc* 2010;42:1409–26.

153. Janssen S.M., Abbink J.J., Lindeboom R., Vliet Vlieland T.P. Outcomes of pulmonary rehabilitation after treatment for non-small cell lung cancer stages I to IIIa: an observational study. *J Cardiopulm Rehabil Prev* 2017;37(1):65–71.

154. Sun V., Raz D.J., Ruel N. et al. A multimedia self-management intervention to prepare cancer patients and family caregivers for lung surgery and postoperative recovery. *Clin Lung Cancer* 2017;18(3):e151–9.

155. Batty G.D., Russ T.C., Stamatakis E., Kivimäki M. Psychological distress in relation to site specific cancer mortality: pooling of unpublished data from 16 prospective cohort studies. *BMJ* 2017;356:j108.

156. Luszczynska A., Pawłowska I., Cieslak R. et al. Social support and quality of life among lung cancer patients: a systematic review. *Psychooncology* 2013;22(10):2160–8.

157. Li M., Kennedy E., Byrne N. et al. Systematic review and meta-analysis of collaborative care interventions for depression in patients with cancer. *Psycho-Oncology*. 2017;26:573–87.

158. Rivas-Perez H., Nana-Sinkam P. et al. Integrating pulmonary rehabilitation into the multidisciplinary management of lung cancer: a review. *Respir Med* 2015;109(4):437–42.

159. Andrea L., Kollasch J., Vandenberg J. et al. A home-based exercise program to improve function, fatigue, and sleep quality in patients with stage IV lung and colorectal cancer: a randomized controlled trial. *J Pain Symptom Manage* 2013;45:811–21.

160. Hilliard R.E. Music therapy in hospice and palliative care: a review of the empirical data. *Evid Based Complement Alternat Med* 2005;2(2):173–8.

161. Chen H.Y., Li S.G., Cho W.C.S., Zhang Z.J. The role of acupoint stimulation as an adjunct therapy for lung cancer: a systematic review and meta-analysis. *BMC Complement Altern Med* 2013;13:362.

162. Streckmann F., Zopf E.M., Lehmann H.C. et al: Exercise intervention studies in patients with peripheral neuropathy: a systematic review. *Sports Med* 2014;44:1289–304.
163. Muzi J.L., Look R.M., Turner C. et al. Low-level laser therapy for chemotherapy-induced peripheral neuropathy. *J Clin Oncol* 2012;30(15 Suppl):9019.
164. Rick O., von Hehn U., Mikus E. et al. Magnetic field therapy in patients with cytostatics-induced polyneuropathy: A prospective randomized placebo-controlled phase-III study. *Bioelectromagnetics* 2016;38(2):85–94.
165. Kiliñç M., Livanelioglu A., Yildirim S.A., Tan E. Effects of transcutaneous electrical nerve stimulation in patients with peripheral and central neuropathic pain. *J Rehabil Med* 2014;46(5):454–60.
166. Oberoi S., Zamperlini-Netto G., Beyene J. et al. Effect of prophylactic low level laser therapy on oral mucositis: a systematic review and meta-analysis. *PLoS One* 2014;9(9):e107418.
167. Ross M., Fischer-Carlidge E. Scalp cooling: a literature review of efficacy, safety, and tolerability for chemotherapy-induced alopecia. *Clin J Oncol Nurs* 2017;21(2):226–33.
168. Hetkamp M., Bender J., Rheindorf N. et al. A Systematic Review of the Effect of Neurofeedback in Cancer Patients. *Integr Cancer Ther* 2019;18:1534735419832361. doi:10.1177/1534735419832361.
169. Bade B.C., Thomas D.D., Scott J.B., Silvestri G.A. Increasing physical activity and exercise in lung cancer. reviewing safety, benefits, and application. *J Thorac Oncol* 2015;10(6):861–71.
170. Bensadoun R.J., Nair R.G. Low-level laser therapy in the management of mucositis and dermatitis induced by cancer therapy. *Photomed Laser Surg* 2015;33(10):487–91.
171. Williams S., Dale J. The effectiveness of treatment for depression/depressive symptoms in adults with cancer: a systematic review. *Br J Cancer* 2006;94:372–90.
172. Karnofsky D.A., Burchenal J.H. The clinical evaluation of chemotherapeutic agents in cancer. In: *Evaluation of chemotherapeutic agents*. Edn. Ed. by MacLeod C. New York: Columbia University Press, 1949.191–205 c.
173. Hendriks L.E.L. et al. Effect of bisphosphonates, denosumab, and radioisotopes on bone pain and quality of life in patients with non–small cell lung cancer and bone metastases: A systematic review. *J Thorac Oncol* 2016;11(2):155–73.
174. Ettinger D.S. et al. Non-Small Cell Lung Cancer, Version 5.2017, NCCN Clinical Practice Guidelines in Oncology. *J Natl Compr Canc Netw Harborside Press, LLC*, 2017;15(4):504–35.
175. Rolfo C., Mack P.C., Scagliotti G.V. et al. Liquid Biopsy for Advanced Non-Small Cell Lung Cancer (NSCLC): A Statement Paper from the IASLC. *J Thorac Oncol* 2018;13(9):1248–68.

176. Merker J.D., Oxnard G.R., Compton C. et al. Circulating Tumor DNA Analysis in Patients With Cancer: American Society of Clinical Oncology and College of American Pathologists Joint Review. *J Clin Oncol* 2018;36(16):1631–41.
177. Oxnard G.R., Thress K.S., Alden R.S. et al. Association Between Plasma Genotyping and Outcomes of Treatment With Osimertinib (AZD9291) in Advanced Non-Small-Cell Lung Cancer. *J Clin Oncol* 2016;34(28):3375–82.
178. Sacher A.G., Paweletz C., Dahlberg S.E. et al. Prospective Validation of Rapid Plasma Genotyping for the Detection of EGFR and KRAS Mutations in Advanced Lung Cancer. *JAMA Oncol* 2016;2(8):1014–22.
179. Kate S., Chougule A., Joshi A. et al. Outcome of uncommon EGFR mutation positive newly diagnosed advanced non-small cell lung cancer patients: a single center retrospective analysis. *Lung Cancer (Auckl)* 2019;10:1–10.
180. Cho J.H., Lim S.H., An H.J. et al. Osimertinib for Patients With Non-Small-Cell Lung Cancer Harboring Uncommon EGFR Mutations: A Multicenter, Open-Label, Phase II Trial (KCSG-LU15-09). *J Clin Oncol* 2020;38(5):488–95.
181. Zhang T., Wan B., Zhao Y. et al. Treatment of uncommon EGFR mutations in non-small cell lung cancer: new evidence and treatment. *Transl Lung Cancer Res* 2019;8(3):302–16.
182. Passaro A., Pochesci A., Spitaleri G. et al. Afatinib in first-line setting for NSCLC harbouring common EGFR mutations: new light after the preliminary results of LUX-Lung 7. *J Thorac Dis* 2016;8(3):E217–E220.
183. Takeda Y., Naka G., Yamaguchi Y. et al. Genetic diagnostic features after failure of initial treatment with epidermal growth factor receptor (EGFR)-tyrosine kinase inhibitors among non-small-cell lung cancer patients harboring EGFR mutations. *BMC Cancer* 2020;20(1):951. doi: 10.1186/s12885-020-07424-w.
184. NCCN Guidelines. Non-small cell lung cancer, version 6.2020. Available at: [https://www.nccn.org/professionals/physician\\_gls/pdf/nscl\\_blocks.pdf](https://www.nccn.org/professionals/physician_gls/pdf/nscl_blocks.pdf).
185. Chan T.A., Yarchoan M., Jaffee E. et al. Development of tumor mutation burden as an immunotherapy biomarker: utility for the oncology clinic. *Ann Oncol* 2019;30(1):44–56.
186. Luchini C., Bibeau F., Ligtenberg M.J.L. et al. ESMO recommendations on microsatellite instability testing for immunotherapy in cancer, and its relationship with PD-1/PD-L1 expression and tumour mutational burden: a systematic review-based approach. *Ann Oncol.* 2019;30(8):1232–43.
187. Merino D.M., McShane L.M., Fabrizio D. et al. Establishing guidelines to harmonize tumor mutational burden (TMB): in silico assessment of variation in TMB quantification across diagnostic platforms: phase I of the Friends of Cancer Research TMB Harmonization Project. *J Immunother Cancer.*



188. Vokes N.I., Liu D., Ricciuti B. et al. Harmonization of Tumor Mutational Burden Quantification and Association With Response to Immune Checkpoint Blockade in Non-Small-Cell Lung Cancer. *JCO Precis Oncol* 2019;3:10.1200/PO.19.00171.
189. Rosenberg J.E., Hoffman-Censits J., Powles T. et al. Atezolizumab in patients with locally advanced and metastatic urothelial carcinoma who have progressed following treatment with platinum-based chemotherapy: a single-arm, multicentre, phase 2 trial. *Lancet* 2016;387(10031): 909–20.
190. Chalmers Z.R., Connelly C.F., Fabrizio D. et al. Analysis of 100, 000 human cancer genomes reveals the landscape of tumor mutational burden. *Genome Med* 2017; 9(1):34.
191. Kowanetz M., Zou W., Shames D.S. et al. Tumor mutation load assessed by FoundationOne (FM1) is associated with improved efficacy of atezolizumab (atezo) in patients with advanced NSCLC. *Ann Oncol* 2016; 27(Suppl 6). doi: 10.1093/annonc/mdw363.25.
192. Ramalingam S., Hellmann M.D., Awad M.M. et al. Tumor mutational burden (TMB) as a biomarker for clinical benefit from dual immune checkpoint blockade with nivolumab + ipilimumab in first-line non-small cell lung cancer: identification of TMB cutoff from Checkmate 568. In AACR Annual Meeting 2018; Abstract #11317.
193. Balar A.V., Galsky M.D., Rosenberg J.E. et al. Atezolizumab as first-line treatment in cisplatin-ineligible patients with locally advanced and metastatic urothelial carcinoma: a single-arm, multicentre, phase 2 trial. *Lancet* 2017;389(10064): 67–76.
194. Powles T., Durán I., van der Heijden M.S. et al. Atezolizumab versus chemotherapy in patients with platinum-treated locally advanced or metastatic urothelial carcinoma (IMvigor211): a multicentre, open-label, phase 3 randomised controlled trial. In: 2018 Genitourinary Cancer Symposium. *Lancet* 2018;391(10122):748–57. doi: 10.1016/S0140-6736(17)33297-X.
195. Dietel M., Bubendorf L., Dingemans A.M. et al. Diagnostic procedures for non-small-cell lung cancer (NSCLC): recommendations of the European Expert Group. *Thorax* 2016;71:177.
196. Postmus P.E., Kerr K.M., Oudkerk M. et al. Early and locally advanced non-small-cell lung cancer (NSCLC): ESMO Clinical Practice Guidelines for diagnosis, treatment and follow-up. *Ann Oncol* 2017;28(Suppl. 4): iv1–iv21.
197. Soffietti R., Abacioglu U., Baumert B. et al. Diagnosis and treatment of brain metastases from solid tumors: guidelines from the European Association of Neuro-Oncology (EANO). 2017;19(2),162–74.

198. De Wever W. Role of integrated PET/CT in the staging of non-small cell lung cancer. *JBR-BTR* 2009;92:124.
199. Silvestri G.A., Gonzalez A.V., Jantz M.A. et al. Methods for staging non-small cell lung cancer: Diagnosis and management of lung cancer, 3rd ed: American College of chest physicians evidence-based clinical practice guidelines. *Chest* 2013;143(5) (Suppl):e211S–e250S. doi.org/10.1378/chest.12-2355 .
200. National Lung Screening Trial Research Team; Aberle DR, Berg CD., Black W.C. et al. The National Lung Screening Trial: overview and study design. *Radiology* 2011;258(1):243–53. doi: 10.1148/radiol.10091808. Epub 2010 Nov 2.
201. National Lung Screening Trial Research Team, Church T.R., Black W.C., Aberle D.R. et al. Results of initial low-dose computed tomographic screening for lung cancer. *N Engl J Med* 2013;368:1980. PMID: 23697514.
202. de Koning H.J., van der Aalst C.M., de Jong P.A. et al. Reduced Lung–Cancer Mortality with Volume CT Screening in a Randomized Trial. *N Engl J Med* 2020;382(6):503–13.
203. Sadate A., Occean B.V., Beregi J.P. et al. Systematic review and meta-analysis on the impact of lung cancer screening by low-dose computed tomography. *Eur J Cancer* 2020;134:107.
204. Herbst R.S., Tsuboi M., John T. et al. Osimertinib as adjuvant therapy in patients with stage IB–IIIA EGFR mutation-positive NSCLC after complete tumor resection: ADAURA. *J Clin Oncol* 2020;38(suppl 18):LBA5. doi: 10.1200/JCO.2020.38.18\_suppl.LBA5.
205. Vokes E.E., Herndon J.E., Kelley M.J. et al. (). Induction chemotherapy followed by chemoradiotherapy compared with chemoradiotherapy alone for regionally advanced unresectable stage III non-small-cell lung cancer: Cancer and Leukemia Group B. *J Clin Oncol* 2007;25(13): 1698–1704.
206. Ahn J.S., Ahn Y.C., Kim J.H. et al. Multinational Randomized Phase III Trial With or Without Consolidation Chemotherapy Using Docetaxel and Cisplatin After Concurrent Chemoradiation in Inoperable Stage III Non-Small-Cell Lung Cancer: KCSG-LU05-04. *J Clin Oncol* 2015;33(24):2660–6. doi:10.1200/JCO.2014.60.0130.
207. Ou S.H., Kwak E.L., Siwak-Tapp C. et al. Activity of crizotinib (PF02341066), a dual mesenchymal-epithelial transition (MET) and anaplastic lymphoma kinase (ALK) inhibitor, in a non-small cell lung cancer patient with de novo MET amplification. *J Thorac Oncol.* 2011;6(5):942–6.

208. Camidge R.D., Ou S.-H.I., Shapiro G. et al. Efficacy and safety of crizotinib in patients with advanced c-MET-amplified non-small cell lung cancer. *J Clin Oncol* 2014;32(Suppl 5): abstr. 8001.
209. Li B.T., Shen R., Buonocore D. et al. Ado-Trastuzumab Emtansine for Patients With HER2-Mutant Lung Cancers: Results From a Phase II Basket Trial. [published correction appears in *J Clin Oncol* 2019;37(4):362]. *J Clin Oncol*. 2018;36(24):2532–7.
210. Hellmann M.D., Ciuleanu T.E., Pluzanski A. et al. Nivolumab plus Ipilimumab in Lung Cancer with a High Tumor Mutational Burden. *N Engl J Med* 2018;378(22):2093–104.
211. Carbone D.P., Reck M., Paz-Ares L. et al. First-Line Nivolumab in Stage IV or Recurrent Non-Small-Cell Lung Cancer. *N Engl J Med* 2017;376(25):2415–426.
212. Drilon A., Wang L., Hasanovic A. et al. Response to Cabozantinib in patients with RET fusion-positive lung adenocarcinomas. *Cancer Discov* 2013;3(6):630–5.
213. Lee S.H., Lee J.K., Ahn M.J., et al. Vandetanib in pretreated patients with advanced non-small cell lung cancer-harboring RET rearrangement: a phase II clinical trial. *Ann Oncol* 2017;28(2):292–7.
214. Drilon A., Clark J.W., Weiss J. et al. Antitumor activity of crizotinib in lung cancers harboring a MET exon 14 alteration. *Nat Med* 2020;26(1):47–51.
215. Spigel D., De Marinis F., Giaccone G. et al. IMpower110: Interim OS Analysis of a Phase III Study of Atezolizumab (atezo) vs Platinum-Based Chemotherapy (chemo) as 1L Treatment (tx) in PD-L1–selected NSCLC// ESMO 2019 (Abs LBA78). *Ann Oncol*. 2019;30(suppl\_5):v851–v934. doi: 10.1093/annonc/mdz394.
216. Herbst R.S., de Marinis F., Giaccone G. et al. Clinical efficacy of Atezolizumab (Atezo) in biomarker subgroups by SP142, SP263 and 22C3 PD-L1 immunohistochemistry (IHC) assays and by blood tumor mutational burden (BTMB): results from the IMPOWER110 study// ESMO IO 2019 (Abs LBA1).
217. Инструкция по медицинскому применению препарата Тецентрик Версия 7 ГРЛС(Официальная инструкция по применению препарата. Доступно по: [https://back-grls.pharm-portal.ru/storage/instructions/%D0%9B%D0%9F004652/InstrImg\\_0001458248\\_0000609663/%D0%9B%D0%9F-004652\[2020\]\\_1.pdf](https://back-grls.pharm-portal.ru/storage/instructions/%D0%9B%D0%9F004652/InstrImg_0001458248_0000609663/%D0%9B%D0%9F-004652[2020]_1.pdf).
218. Chou C.H., Hsu L.F. Model-based simulation to support the extended dosing regimens of atezolizumab. *Eur J Clin Pharmacol* 2020 Aug 17 [Online ahead of print]. doi: 10.1007/s00228-020-02980-3. Epub ahead of print. PMID: 32808071.
219. Hellman M.D, Paz-Ares L., Caro R.B. et al. Nivolumab plus Ipilimumab in Advanced Non-Small-Cell Lung Cancer. *N Engl J Med* 2019; 381:2020–31.
220. Reck M., Ciuleanu T.-D., Dols M.C. et al. Nivolumab (NIVO) + ipilimumab (IPI) + 2 cycles of platinum-doublet chemotherapy (chemo) vs 4 cycles chemo as first-line (1L) treatment (tx) for stage

IV/recurrent non-small cell lung cancer (NSCLC): CheckMate 9LA. *J Clin Oncol* 2020;38(15):9501.

221. Lala M., Li T.R., de Alwis D.P., Sinha V. et al. A six-weekly dosing schedule for pembrolizumab in patients with cancer based on evaluation using modelling and simulation. *Eur J Cancer* 2020;131:68–75. doi: 10.1016/j.ejca.2020.02.016.

Epub 2020 Apr 15. PMID: 32305010.

222. Grohe C., Gleiber W., Haas S. et al. Nintedanib plus docetaxel after progression on immune checkpoint inhibitor therapy: insights from VARGADO, a prospective study

in patients with lung adenocarcinoma. *Future Oncol*, Epub online:8 Jul 2019,

doi: 10.2217/fon-2019-0262; 2019. p. 2699-2706.

223. Nakagawa K., Garon E., Seto T. et al. Ramucirumab plus erlotinib in patients with untreated, EGFR-mutated, advanced non-small-cell lung cancer (RELAY):

a randomised, double-blind, placebo-controlled, phase 3 trial. *Lancet Oncol* 2019;20(12):1655–69.

224. Garon E., Ciuleanu T.-E., Arrieta O. et al. Ramucirumab plus docetaxel versus placebo plus docetaxel for second-line treatment of stage IV non-small-cell lung cancer after disease progression on platinum-based therapy (REVEL): a multicentre, double-blind, randomised phase 3 trial. *Lancet* 2014;384(9944):665–73.

225. Stinchcombe T.E., Jänne P.A., Wang X. et al. Effect of erlotinib plus bevacizumab *vs* erlotinib alone on progression-free survival in patients with advanced *EGFR*-mutant non-small cell lung cancer: A phase 2 randomized clinical trial. *JAMA Oncol* 2019;5(10):1448–55. doi.org/10.1001/jamaoncol.2019.1847.

226. Mok T., Camidge D.R., Gadgeel S.M. et al. Updated overall survival and final progression-free survival data for patients with treatment-naive advanced ALK-positive non-small-cell lung cancer in the ALEX study. *Ann Oncol* 2020;31(8):1056–64.

doi: 10.1016/j.annonc.2020.04.478. Epub 2020 May 11.

227. Paz-Ares L., Dvorkin M., Chen Y., Reinmuth N. Durvalumab ± tremelimumab + platinum-etoposide in first-line extensive-stage SCLC (ES-SCLC): Updated results from the phase III CASPIAN study. *J Clin Oncol* 2020;38:15\_suppl, 9002. doi: 10.1200/JCO.2020.38.15\_suppl.9002.

228. Chen Y., Paz-Ares L., Dvorkin M. et al. First-line durvalumab plus platinum-etoposide in ES-SCLC (CASPIAN): Impact of brain metastases on treatment patterns and outcomes. *J Clin Oncol* 2020;38:15\_suppl: 9068. doi: 10.1200/JCO.2020.38.

15\_suppl. 9068.

229. NCCN Clinical Practice Guidelines in Oncology. Small Cell Lung Cancer Version 3.2020,02/05/2020. URL: [www.nccn.org/professionals/physician\\_gls/pdf/sclc.pdf](http://www.nccn.org/professionals/physician_gls/pdf/sclc.pdf).
230. Solomon B.J., Besse B., Bauer T.M. et al. Lorlatinib in patients with ALK-positive non-small-cell lung cancer: results from a global phase 2 study. *Lancet Oncol.* 2018;18:1470-2045.
231. Felip E., Shaw A.T., Bearz A. et al. Intracranial and extracranial efficacy of lorlatinib in patients with ALK-positive non-small-cell lung cancer previously treated with second-generation ALK TKIs. *Annals of Oncology.* 2021;32(5):620-630.
232. Wakelee HA, et al. IMpower010: Primary results of a Phase III global study of atezolizumab versus best supportive care after adjuvant chemotherapy in resected Stage IB-IIIa non-small cell lung cancer (NSCLC) [ASCO 2021 Abstract 8500].
233. Brueckl, W. M., Reck, M., Rittmeyer, A., Kollmeier, J., Wessler, C., Wiest, G. H., Christopoulos, P., Tufman, A., Hoffknecht, P., Ulm, B., Reich, F., Ficker, J. H., & Laack, E. (2020). Efficacy of Docetaxel Plus Ramucirumab as Palliative Third-Line Therapy Following Second-Line Immune-Checkpoint-Inhibitor Treatment in Patients With Non-Small-Cell Lung Cancer Stage IV. *Clinical Medicine Insights. Oncology*, 14, 1179554920951358. <https://doi.org/10.1177/1179554920951358>
234. Small Cell Lung Cancer: NCCN Clinical Practice Guidelines in Oncology. Version 3-2021 – March 23 2021
235. Camidge D.R., Kim H.R., Ahn M-J. et al. Brigatinib Versus Crizotinib in advanced ALK Inhibitor–Naive ALK-Positive Non–Small Cell Lung Cancer: Second Interim Analysis of the Phase III ALTA-1L Trial. *J Clin Oncol* 2020;38:3592–603
236. Kim D-W., Tiseo M., Ahn M-J. et al. Brigatinib in Patients With Crizotinib-Refractory Anaplastic Lymphoma Kinase–Positive Non–Small-Cell Lung Cancer: A Randomized, Multicenter Phase II Trial. *J Clin Oncol* 2017; 35:2490-8
237. F. Mosele, J. Remon, J. Mateo, C. B. Westphalen, F. Barlesi, M. P. Lolkema, N. Normanno, A. Scarpa, M. Robson<sup>8</sup>, F. Meric-Bernstam, N. Wagle, A. Stenzinger, J. Bonastre, A. Bayle, S. Michiels, I. Bièche, E. Rouleau, S. Jezdic, J-Y. Douillard, J. S. Reis-Filho, R. Dienstmann, F. André Recommendations for the use of next-generation sequencing (NGS) for patients with metastatic cancers: a report from the ESMO Precision Medicine Working Group. *Annals of Oncology* Volume 31, Issue 11, November 2020, <https://doi.org/10.1016/j.annonc.2020.07.014>
238. J. Mateo, D. Chakravarty, R. Dienstmann, S. Jezdic, A. Gonzalez-Perez, N. Lopez-Bigas, C. K. Y. Ng, P. L. Bedard, G. Tortora, J.-Y. Douillard, E. M. Van Allen, N. Schultz, C. Swanton, F. Andre, L. Pusztai, A framework to rank genomic alterations as targets for cancer precision medicine: the ESMO Scale for Clinical Actionability of molecular Targets (ESCAT) *Annals of Oncology* 29: 1895–1902, 2018 doi:10.1093/annonc/mdy263 Published online 21 August 2018239 Freiwald M, Schmid U, Fleury A. et al. Population pharmacokinetics of afatinib, an irreversible ErbB family blocker, in patients with various solid tumors. *Cancer Chemother Pharmacol.* 2014 Apr;73(4):759-70.

- 240 Yang JCH, Sequist LV, Zhou C, et al. Effect of dose adjustment on the safety and efficacy of afatinib for EGFR mutation-positive lung adenocarcinoma: post hoc analyses of the randomized LUX-Lung 3 and 6 trials. *Ann Oncol*. 2016 Nov;27(11):2103-2110.
241. Morrissey, K.M., Marchand, M., Patel, H. *et al*. Alternative dosing regimens for atezolizumab: an example of model-informed drug development in the postmarketing setting. *Cancer Chemother Pharmacol* **84**, 1257–1267 (2019).
242. Baverel PG, Dubois VFS, Jin CY, et al. R. Population Pharmacokinetics of Durvalumab in Cancer Patients and Association With Longitudinal Biomarkers of Disease Status. *Clin Pharmacol Ther*. 2018 Apr;103(4):631-642.
- 243 Navari RM, Gray SE, Kerr AC. Olanzapine versus aprepitant for the prevention of chemotherapy-induced nausea and vomiting: a randomized phase III trial. *J Support Oncol* 2011;9(5):188-95.
244. Chaoyang Chen, Ruoming Li, Ting Yang. Denosumab Versus Zoledronic Acid in the Prevention of Skeletal-related Events in Vulnerable Cancer Patients: A Meta-analysis of Randomized, Controlled Trials. *Clinical Therapeutics* 2020, 42(8): 1494-1507.e1.
- 245 Sonal Krishan, Nalinda Panditaratne, Rajeev Verma, Roderick Robertson. Incremental value of CT venography combined with pulmonary CT angiography for the detection of thromboembolic disease: systematic review and meta-analysis. *AJR Am J Roentgenol* 2011;196(5):1065-72.
246. Wendy Lim, Grégoire Le Gal, Shannon M. Bates, et al. American Society of Hematology 2018 guidelines for management of venous thromboembolism: diagnosis of venous thromboembolism. *Blood Adv* (2018) 2 (22): 3226–3256.
- 247 Gary H. Lyman, Marc Carrier, Cihan Ay, et al. American Society of Hematology 2021 guidelines for management of venous thromboembolism: prevention and treatment in patients with cancer. *Blood Adv* (2021) 5 (4): 927–974.
248. NCCN Guidelines. Prevention and Treatment of Cancer-Related Infections. v.1, 2021. [https://www.nccn.org/professionals/physician\\_gls/pdf/infections.pdf](https://www.nccn.org/professionals/physician_gls/pdf/infections.pdf).
249. Yoshimasa Kosaka, Yoshiaki Rai, Norikazu Masuda, et al. Phase III placebo-controlled, double-blind, randomized trial of pegfilgrastim to reduce the risk of febrile neutropenia in breast cancer patients receiving docetaxel/cyclophosphamide chemotherapy. *Support Care Cancer* 2015 Apr;23(4):1137-43.
250. Mical Paul, Dafna Yahav, Abigail Fraser, Leonard Leibovici. Empirical antibiotic monotherapy for febrile neutropenia: systematic review and meta-analysis of randomized controlled trials. *Journal of Antimicrobial Chemotherapy*, Volume 57, Issue 2, February 2006, Pages 176–189.
251. B Vincenzi, A Russo, A Terenzio, et al. The use of SAME in chemotherapy-induced liver injury. *Crit Rev Oncol Hematol* 2018 Oct;130:70-77.

252. Devika Remash, David S Prince, Catriona McKenzie, et al. Immune checkpoint inhibitor-related hepatotoxicity: A review. *World J Gastroenterol* 2021 Aug 28;27(32):5376-5391.
253. Zhujun Mao, Keping Shen, Limin Zhu, et al. Comparisons of Cardiotoxicity and Efficacy of Anthracycline-Based Therapies in Breast Cancer: A Network Meta-Analysis of Randomized Clinical Trials. *Oncol Res Treat* 2019;42(7-8):405-413.
254. Albakri, Aref. Systolic heart failure: A review of clinical status and metaanalysis of diagnosis and clinical management methods. *Trends in Res*, 2018, 1(4), doi: 10.15761/TR.1000124.
255. Jasper Tromp, Wouter Ouwerkerk, Dirk J. van Veldhuisen, et al. A Systematic Review and Network-Meta-Analysis of Pharmacological Treatment of Heart Failure With Reduced Ejection Fraction. *J Am Coll Cardiol HF*. Dec 08, 2021.
256. Kashif Kalam, Thomas H. Marwick. Role of cardioprotective therapy for prevention of cardiotoxicity with chemotherapy: A systematic review and meta-analysis. *Eur J Cancer* 2013 Sep;49(13):2900-9.
257. Jing Li, Hengxiu Yan. Skin toxicity with anti-EGFR monoclonal antibody in cancer patients: a meta-analysis of 65 randomized controlled trials. *Cancer Chemother Pharmacol* 2018 Oct;82(4):571-583.
258. Emily J Martin, Andrew R Bruggeman, Vinit V Nalawade, et al. Palliative Radiotherapy Versus Esophageal Stent Placement in the Management of Patients With Metastatic Esophageal Cancer. *J Natl Compr Canc Netw* 2020 May;18(5):569-574.
259. M A E de van der Schueren, A Laviano, H Blanchard, et al. Systematic review and meta-analysis of the evidence for oral nutritional intervention on nutritional and clinical outcomes during chemo(radio)therapy: current evidence and guidance for design of future trials. *Ann Oncol*. 2018 May; 29(5): 1141–1153.
260. Taro Funakoshi, Takahiro Horimatsu, Michio Nakamura, et al. Chemotherapy in cancer patients undergoing haemodialysis: a nationwide study in Japan. *ESMO Open*. 2018; 3(2): e000301.
261. NCCN guidelines. . Management of Immunotherapy-Related Toxicities. Version 4, 2021. [https://www.nccn.org/professionals/physician\\_gls/pdf/immunotherapy.pdf](https://www.nccn.org/professionals/physician_gls/pdf/immunotherapy.pdf).
262. Daniel H Johnson, Chrystia M Zobniw, Van A Trinh, et al. Infliximab associated with faster symptom resolution compared with corticosteroids alone for the management of immune-related enterocolitis. *Journal for ImmunoTherapy of Cancer*, 2018, article number: 103 (2018) .
263. P.Bossi, A.Antonuzzo, N.I.Cherny, et al. Diarrhoea in adult cancer patients: ESMO Clinical Practice Guidelines. *Annals of Oncology*, 2018, 29(4): pages iv126-iv142.
264. D. E. Peterson, R.-J. Bensadoun, F. Roila. Management of oral and gastrointestinal mucositis: ESMO Clinical Practice Guidelines. *Annals of Oncology* 21 (Supplement 5): v261–v265, 2010.

265. Yasuo Ohashi, Yukari Uemura, Yasuhito Fujisaka, et al. Meta-analysis of epoetin beta and darbepoetin alfa treatment for chemotherapy-induced anemia and mortality: Individual patient data from Japanese randomized, placebo-controlled trials. *Cancer Sci* 2013 Apr;104(4):481-5.
266. Anat Gafter-Gvili 1, Benaya Rozen-Zvi, Liat Vidal, et al. Intravenous iron supplementation for the treatment of chemotherapy-induced anaemia - systematic review and meta-analysis of randomised controlled trials. *Acta Oncol* 2013 Jan;52(1):18-29.
267. M. Fallon, R. Giusti, F. Aielli, P. Hoskin, R. Rolke, M. Sharma & C. I. Ripamonti. Management of Cancer Pain in Adult Patients . *ESMO Clinical Practice Guidelines Ann Oncol* (2018) 29 (Suppl 4): iv166–iv191.
268. Vito Andrea Capozzi, Luciano Monfardini, Giulio Sozzi, et al. Peripherally Inserted Central Venous Catheters (PICC) versus totally implantable venous access device (PORT) for chemotherapy administration: a meta-analysis on gynecological cancer patients. *Acta Biomed* 2021 Nov 3;92(5):e2021257.
269. M. Fallon, R. Giusti, F. Aielli, P. Hoskin, R. Rolke, M. Sharma & C. I. Ripamonti Management of Cancer Pain in Adult Patients: *ESMO Clinical Practice Guidelines Ann Oncol* (2018) 29 (Suppl 4): iv166–iv191
270. Giuliani M, Mathew AS, Bahig H, Bratman SV, Filion E, Glick D, Louie AV, Raman S, Swaminath A, Warner A, Yau V, Palma D. SUNSET: Stereotactic Radiation for Ultracentral Non-Small-Cell Lung Cancer-A Safety and Efficacy Trial. *Clin Lung Cancer*. 2018 Jul;19(4):e529-e532. doi: 10.1016/j.clcc.2018.04.001. Epub 2018 Apr 18. PMID: 29759332.
271. Timmerman, R., et al., Excessive toxicity when treating central tumors in a phase II study of stereotactic body radiation therapy for medically inoperable early-stage lung cancer. *J Clin Oncol*, 2006; 24(30): 4833-9
- 272 Mallika Lala, Tommy Ruosi Li, Dinesh P.de Alwis, Vikram Sinha, Kapil Mayawala, Noboru Yamamoto, Lillian L. Siu, Elliot Chartash, Hesham Aboshady, Lokesh Jain. A six-weekly dosing schedule for pembrolizumab in patients with cancer based on evaluation using modelling and simulation. *European Journal of Cancer* Volume 131, May 2020, Pages 68-75.
273. Comis R. L., Friedland D. M., Good B. C. The role of oral etoposide in non-small cell lung cancer // *Drugs*. – 1999. – T. 58. – №. 3.
- 274, Zatloukal P, Cardenal F, Szczesna A, Gorbunova V, Moiseyenko V, Zhang X, Cisar L, Soria JC, Domine M, Thomas M. A multicenter international randomized phase III study comparing cisplatin in combination with irinotecan or etoposide in previously untreated small-cell lung cancer patients with extensive disease. *Ann Oncol*. 2010 Sep;21(9):1810-1816. doi: 10.1093/annonc/mdq036.
275. Rosell R, Carcereny E, Gervais R, et al. Erlotinib versus standard chemotherapy as first line treatment for European patients with advanced EGFR mutation positive non small cell lung cancer (EURTAC): a multicentre, open label, randomised phase 3 trial. *Lancet*





# Приложение А1. Состав рабочей группы по разработке и пересмотру клинических рекомендаций

1. **Лактионов Константин Константинович** – д.м.н., заведующий отделением лекарственных методов лечения (химиотерапии) № 17 ФГБУ «Национальный медицинский исследовательский центр онкологии им. Н.Н. Блохина» («НМИЦ онкологии им. Н.Н. Блохина») Минздрава России.
2. **Артамонова Елена Владимировна** – д.м.н., заведующая отделением лекарственных методов лечения (химиотерапии) № 1 ФГБУ «НМИЦ онкологии им. Н.Н. Блохина» Минздрава России.
3. **Борисова Татьяна Николаевна** – к.м.н., старший научный сотрудник отделения клинической радиологии ФГБУ «НМИЦ онкологии им. Н.Н. Блохина» Минздрава России.
4. **Бредер Валерий Владимирович** – д.м.н., ведущий научный сотрудник отделения лекарственных методов лечения (химиотерапии) № 17 ФГБУ «НМИЦ онкологии им. Н.Н. Блохина» Минздрава России.
5. **Бычков Юрий Маркович** – к.м.н., врач-онколог, заведующий дневным стационаром Клиники радиотерапии (Центр лучевой терапии и комбинированных методов лечения) ФГБУ «Российский научный центр рентгенорадиологии» («РНЦРР») Минздрава России.
6. **Владимирова Любовь Юрьевна** – д.м.н., профессор, заведующий отделом лекарственного лечения опухолей, заведующий отделением отделения противоопухолевой лекарственной терапии ФГБУ «Национальный медицинский исследовательский центр онкологии» («НМИЦ онкологии») Минздрава России.
7. **Волков Никита Михайлович** – к.м.н., врач-онколог, начальник отделений химиотерапевтического и радиотерапевтического профиля ГБУЗ «Санкт-Петербургский клинический научно-практический центр специализированных видов медицинской помощи (онкологический)» («СПб КНпЦСВМП(о)»).
8. **Ергнян Степан Мкртычевич** – к.м.н., старший научный сотрудник научного отделения торакальной онкологии, врач-онколог хирургического торакального отделения ФГБУ «Национальный медицинский исследовательский центр им. Н.Н. Петрова» («НМИЦ онкологии им. Н.Н. Петрова») Минздрава России, член Европейского сообщества хирургической онкологии (ESSO), Ассоциации торакальных хирургов России, Ассоциации онкологов Северо-Запада.
9. **Жабина Альбина Сергеевна** – к.м.н., врач-онколог онкологического химиотерапевтического (противоопухолевой лекарственной терапии) отделения биотерапии ГБУЗ «СПб КНпЦСВМП(о)».
10. **Кононец Павел Вячеславович** – директор НИИ клинической онкологии им. Н.Н. Трапезникова ФГБУ «НМИЦ онкологии им. Н.Н. Блохина» Минздрава России, член

Европейской ассоциации кардиоторакальных хирургов (EACTS) и Международного общества по миниинвазивной кардиоторакальной хирургии (ISMICS).

11. **Кузьминов Александр Евгеньевич** – к.м.н., научный сотрудник отделения лекарственных методов лечения (химиотерапии) № 17 ФГБУ «НМИЦ онкологии им. Н.Н. Блохина» Минздрава России.

12. **Левченко Евгений Владимирович** – д.м.н., чл.кор. РАН заведующий научным отделением, ведущий научный сотрудник научного отделения торакальной онкологии ФГБУ «НМИЦ онкологии им. Н.Н. Петрова» Минздрава России, , член ASCO (IASLC), (EACTS), (ESSO), AOP Ассоциации торакальных хирургов России, , Ассоциации онкологов Северо-Запада.

13. **Малихова Ольга Александровна** – д.м.н., профессор, заведующая отделением эндоскопии НИИ клинической онкологии им. Н.Н. Трапезникова ФГБУ «НМИЦ онкологии им. Н.Н. Блохина» Минздрава России.

14. **Маринов Димитр Тодорович** – ведущий научный сотрудник научно-консультативного отделения НИИ клинической онкологии им. Н.Н. Трапезникова ФГБУ «НМИЦ онкологии им. Н.Н. Блохина» Минздрава России.

15. **Миллер Сергей Викторович** – д.м.н., ведущий научный сотрудник отделения торакальной онкологии НИИ онкологии ФГБНУ «Томский национальный исследовательский медицинский центр Российской академии наук» («Томский НИМЦ РАН»).

16. **Моисеенко Федор Владимирович** – д.м.н., заведующий отделением биотерапии ГБУЗ «СПб КНпЦСВМП(о)».

17. **Мочальникова Валерия Васильевна** – врач-патологоанатом отдела патологоанатомической анатомии ФГБУ «НМИЦ онкологии им. Н.Н. Блохина» Минздрава России.

18. **Новиков Сергей Николаевич** – д.м.н., заведующий отделением радиотерапии, заведующий научным отделением радиационной онкологии и ядерной медицины ФГБУ «НМИЦ онкологии им. Н.Н. Петрова» Минздрава России, член Российской ассоциации терапевтических радиоонкологов (РАТО), Европейской ассоциации терапевтических онкологов (ESTRO), Европейского общества специалистов по ядерной медицине (EANM).

19. **Пикин Олег Валентинович** – д.м.н., руководитель отделения торакальной хирургии *Московского научно-исследовательского онкологического института (МНИОИ) имени П.А. Герцена* (МНИОИ им. П.А. Герцена) – филиала ФГБУ «Национальный медицинский исследовательский центр» (ФГБУ «НМИЦ радиологии») Минздрава России, член Ассоциации онкологов России, IASLC, специальность – торакальная хирургия, онкология.

20. **Реутова Елена Валерьевна** – к.м.н., старший научный сотрудник отделения лекарственных методов лечения (химиотерапии) № 17 ФГБУ «НМИЦ онкологии им. Н.Н. Блохина» Минздрава России.

21. **Родионов Евгений Олегович** – к.м.н., старший научный сотрудник отделения торакальной онкологии НИИ онкологии ФГБНУ «Томский НИМЦ РАН», член RUSSCO, специализация – рак легкого.
22. **Сакаева Дина Дамировна** – д.м.н., заместитель главного врача по химиотерапии ГБУЗ «Республиканский клинический онкологический диспансер Министерства здравоохранения Республики Башкортостан».
23. **Саранцева Ксения Андреевна** – к.м.н., научный сотрудник, врач-онколог отделения лекарственных методов лечения (химиотерапии) № 17 ФГБУ «НМИЦ онкологии им. Н.Н. Блохина» Минздрава России.
24. **Семенова Анна Игоревна** – к.м.н., старший научный сотрудник научного отдела инновационных методов терапевтической онкологии и реабилитации, врач-онколог отделения химиотерапии и инновационных технологий ФГБУ «НМИЦ онкологии им. Н.Н. Петрова» Минздрава России, член RUSSCO, ESMO.
25. **Смолин Алексей Владимирович** – к.м.н., начальник центра радиологии ФГБУ «Главный военный клинический госпиталь имени академика Н.Н. Бурденко» Минобороны России.
26. **Сотников Владимир Михайлович** – д.м.н., профессор, врач-радиотерапевт, заведующий отделом Методического аккредитационно-симуляционного центра по специальности «радиотерапия» ФГБУ «РНЦРР» Минздрава России.
27. **Тузиков Сергей Александрович** – д.м.н., профессор, заведующий отделением торакальной онкологии НИИ онкологии ФГБНУ «Томский НИМЦ РАН», член RUSSCO, специализация – рак легкого.
28. **Туркин Игорь Николаевич** – д.м.н., профессор, заведующий отделением торакальной хирургии ФГБУ «Ростовский научно-исследовательский онкологический институт» Минздрава России.
29. **Тюрин Игорь Евгеньевич** – д.м.н., профессор, заведующий кафедрой рентгенологии и радиологии ФГБОУ «Российской медицинской академии непрерывного профессионального образования» Минздрава России, вице-президент Российского общества рентгенологов и радиологов.
30. **Чхиквадзе Владимир Давидович** – д.м.н., профессор, хирург-онколог, заведующий научно-исследовательским отделом хирургии и хирургических технологий в онкологии, заведующий Хирургической клиникой (Центр хирургических методов лечения) ФГБУ «РНЦРР» Минздрава России.
31. **Колбанов Константин Иванович** – ведущий научный сотрудник торакального хирургического отделения отдела торакоабдоминальной онкохирургии МНИОИ им. П.А. Герцена – филиала ФГБУ «НМИЦ радиологии» Минздрава России.

32. **Черных Марина Васильевна** - к.м.н. Заместитель директора по лечебной работе НИИ КиЭР НМИЦ онкологии им.Н.Н.Блохина Минздрава России Главный радиотерапевт МедИнвестГрупп Доцент кафедры онкологии, радиотерапии и пластической хирургии ПМГМУ им.И.М.Сеченова

33. **Черниченко Андрей Вадимович** – заведующий отделением высоких технологий лучевой терапии отдела лучевой терапии МНИОИ

им. П.А. Герцена – филиала ФГБУ «НМИЦ радиологии» Минздрава России.

34. **Феденко Александр Александрович** – заведующий Отдела лекарственного лечения опухолей МНИОИ им. П.А. Герцена-филиал ФГБУ «НМИЦ радиологии» Минздрава России

35. **Филоненко Елена Вячеславовна** – заведующая Центром лазерной и фотодинамической диагностики и терапии опухолей МНИОИ им. П.А. Герцена – филиала ФГБУ «НМИЦ радиологии» Минздрава России

#### **Блок по организации медицинской помощи**

1. **Невольских Алексей Алексеевич** – д.м.н., заместитель директора по лечебной работе Медицинского радиологического научного центра им. А.Ф. Цыба (МРНЦ им. А.Ф. Цыба) – филиала ФГБУ «НМИЦ радиологии» Минздрава России.

2. **Иванов Сергей Анатольевич** – профессор РАН, д.м.н., директор МРНЦ им. А.Ф. Цыба – филиала ФГБУ «НМИЦ радиологии» Минздрава России.

3. **Хайлова Жанна Владимировна** – к.м.н, заместитель директора по организационно-методической работе МРНЦ им. А.Ф. Цыба – филиала ФГБУ «НМИЦ радиологии» Минздрава России.

4. **Геворкян Тигран Гагикович** – заместитель директора НИИ клинической и экспериментальной радиологии ФГБУ «НМИЦ онкологии им. Н.Н. Блохина» Минздрава России.

#### **Блок по медицинской реабилитации**

1. **Бутенко Алексей Владимирович** – д.м.н., профессор, главный врач НИИ клинической онкологии ФГБУ «НМИЦ онкологии им. Н.Н. Блохина» Минздрава России, председатель Ассоциации специалистов по онкологической реабилитации.

2. **Гильмутдинова Ильмира Ринатовна** – к.м.н., заведующая отделом биомедицинских технологий и лабораторией клеточных технологий ФГБУ «Национальный медицинский исследовательский центр реабилитации и курортологии» («НМИЦ реабилитации и курортологии») Минздрава России, врач-трансфузиолог, дерматовенеролог, специалист в области клеточных технологий.

3. **Гриднева Ирина Валерьяновна** – к.м.н., доцент кафедры физической культуры и медицинской реабилитации ФГБУ ВО «Воронежский государственный медицинский университет им. Н.Н. Бурденко» Минздрава России, врач лечебной физкультуры и спортивной медицины.
4. **Еремушкин Михаил Анатольевич** – д.м.н., профессор, заведующий отделением ЛФК и клинической биомеханики ФГБУ «НМИЦ реабилитации и курортологии» Минздрава России.
5. **Зернова Маргарита Александровна** – инструктор-методист по лечебной физкультуре ФГБУ «Национальный медицинский исследовательский центр им. Н.Н. Петрова» («НМИЦ онкологии им. Н.Н. Петрова») Минздрава России.
6. **Каспаров Борис Сергеевич** – к.м.н, заместитель главного врача по амбулаторной помощи заведующий клинко-диагностическим отделением ФГБУ «НМИЦ онкологии им. Н.Н. Петрова» Минздрава России.
7. **Ковлен Денис Викторович** – д.м.н., доцент кафедры курортологии и физиотерапии ФГБВОУ ВО «Военно-медицинская академия им. С.М. Кирова» Минобороны России.
8. **Кондратьева Кристина Орхановна** – медицинский психолог ФГБУ «НМИЦ онкологии им. Н.Н. Петрова» Минздрава России.
9. **Кончугова Татьяна Венедиктовна** – д.м.н., профессор, заведующая отделом преформированных физических факторов ФГБУ «НМИЦ реабилитации и курортологии» Минздрава России, врач-физиотерапевт.
10. **Короткова Светлана Борисовна** – д.м.н., заведующая кафедрой физической культуры и медицинской реабилитации ФГБУ ВО «Воронежский государственный медицинский университет им. Н.Н. Бурденко» Минздрава России, врач лечебной физкультуры и спортивной медицины.
11. **Крутов Антон Андреевич** – врач-онколог клинко-диагностического отделения ФГБУ «НМИЦ онкологии им. Н.Н. Петрова» Минздрава России.
12. **Обухова Ольга Аркадьевна** – к.м.н., заведующий отделением реабилитации ФГБУ «НМИЦ онкологии им. Н.Н. Блохина» Минздрава России, врач-физиотерапевт, член Европейской ассоциации парентерального и энтерального питания (ESPEN), Российской ассоциации парентерального и энтерального питания (RESPEN).
13. **Пономаренко Геннадий Николаевич** – заслуженный деятель науки РФ, д.м.н., профессор, генеральный директор ФГБУ «Федеральный научный центр реабилитации инвалидов им. Г.А. Альбрехта» Минтруда России, заведующий кафедрой курортологии и физиотерапии ФГБВОУ ВО «Военно-медицинская академия им. С.М. Кирова» Минобороны России.

14. **Семиглазова Татьяна Юрьевна** – д.м.н., доцент, заведующая отделом, ведущий научный сотрудник научного отдела инновационных методов терапевтической онкологии и реабилитации ФГБУ «НМИЦ онкологии им. Н.Н. Петрова» Минздрава России, доцент кафедры онкологии ФГБОУ ВО «Северо-Западный государственный медицинский университет им. И.И. Мечникова» Минздрава России.

15. **Степанова Александра Михайловна** – к.м.н., заместитель директора по науке, заведующая отделением реабилитации частного многопрофильного Лечебно-диагностического центра «Восстановление», член Союза реабилитологов России, Российского общества онкологов, Международной академии K-Taping.

16. **Филоненко Елена Вячеславовна** – д.м.н., профессор, заведующая центром лазерной и фотодинамической диагностики и терапии опухолей МНИОИ им. П.А. Герцена – филиала ФГБУ «НМИЦ радиологии» Минздрава России, врач-онколог.

17. **Хуламханова Марина Муратовна** – врач-физиотерапевт, врач-онколог отделения реабилитации ФГБУ «НМИЦ онкологии им. Н.Н. Блохина» Минздрава России.

**Конфликта интересов нет.**

# Приложение А2. Методология разработки клинических рекомендаций

## Целевая аудитория данных клинических рекомендаций:

- 1) врачи-онкологи,
- 2) врачи-хирурги,
- 3) врачи-радиологи,
- 4) врачи-радиотерапевты,
- 5) врачи-генетики.

**Методы, использованные для сбора/селекции доказательств:** поиск в электронных базах данных; анализ современных научных разработок по проблеме в РФ и за рубежом; обобщение практического опыта российских и зарубежных специалистов.

**Метод, использованный для формулирования рекомендаций,** – консенсус экспертов.

**Экономический анализ.** Анализ стоимости не проводился и публикации по фармакоэкономике не анализировались.

## Методы валидации рекомендаций:

- внешняя экспертная оценка,
- внутренняя экспертная оценка.

**Описание метода валидации рекомендаций.** Настоящие рекомендации в предварительной версии рецензированы независимыми экспертами, которые попросили прокомментировать прежде всего то, насколько интерпретация доказательств, лежащих в основе рекомендаций, доступна для понимания.

Получены комментарии со стороны врачей-онкологов первичного звена в отношении доходчивости изложения рекомендаций и их оценка важности рекомендаций как рабочего инструмента для повседневной практики.

Комментарии экспертов тщательно систематизировались и обсуждались председателем и членами рабочей группы. Каждый пункт обсуждался, и вносимые в результате этого изменения регистрировались. Если же изменения не вносились, то регистрировались причины отказа от внесения изменений.

**Консультации и экспертная оценка.** Проект рекомендаций рецензирован также независимыми экспертами, которых попросили прокомментировать прежде всего то, насколько доходчива и точна интерпретация доказательной базы, лежащей в основе рекомендаций.



Для окончательной редакции и контроля качества рекомендации повторно проанализированы членами рабочей группы, которые пришли к заключению, что все замечания и комментарии экспертов приняты во внимание, риск систематических ошибок при разработке рекомендаций сведен к минимуму.

**Таблица П1. Шкала оценки уровней достоверности доказательств (УДД) для методов диагностики (диагностических вмешательств)**

УДД	Расшифровка
1	Систематические обзоры исследований с контролем референсным методом или систематический обзор рандомизированных клинических исследований с применением метаанализа
2	Отдельные исследования с контролем референсным методом или отдельные рандомизированные клинические исследования и систематические обзоры исследований любого дизайна, за исключением рандомизированных клинических исследований, с применением метаанализа
3	Исследования без последовательного контроля референсным методом или исследования с референсным методом, не являющимся независимым от исследуемого метода, или нерандомизированные сравнительные исследования, в том числе когортные
4	Несравнительные исследования, описание клинического случая
5	Имеется лишь обоснование механизма действия или мнение экспертов

**Таблица П2. Шкала оценки уровней достоверности доказательств (УДД) для методов профилактики, лечения и реабилитации (профилактических, лечебных, реабилитационных вмешательств)**

УДД	Расшифровка
1	Систематический обзор РКИ с применением метаанализа
2	Отдельные РКИ и систематические обзоры исследований любого дизайна, за исключением РКИ, с применением метаанализа
3	Нерандомизированные сравнительные исследования, в том числе когортные
4	Несравнительные исследования, описание клинического случая или серии случаев, исследования «случай-контроль»
5	Имеется лишь обоснование механизма действия вмешательства (доклинические исследования) или мнение экспертов

**Таблица П3. Шкала оценки уровней убедительности рекомендаций (УУР) для методов профилактики, диагностики, лечения и реабилитации (профилактических, диагностических, лечебных, реабилитационных вмешательств)**

УУР	Расшифровка
А	<i>Сильная рекомендация:</i> все рассматриваемые критерии эффективности (исходы) являются важными, все исследования имеют высокое или удовлетворительное методологическое качество, их выводы по интересующим исходам являются согласованными
В	<i>Условная рекомендация:</i> не все рассматриваемые критерии эффективности (исходы) являются важными, не все исследования имеют высокое или удовлетворительное методологическое качество и/или их выводы по интересующим исходам не являются согласованными
С	<i>Слабая рекомендация:</i> отсутствие доказательств надлежащего качества (все рассматриваемые критерии эффективности (исходы) являются неважными, все исследования имеют низкое методологическое качество и их выводы по интересующим исходам не являются согласованными)

## Порядок обновления клинических рекомендаций

Механизм обновления клинических рекомендаций предусматривает их систематическую актуализацию – не реже 1 раза в три года, а также при появлении новых данных с позиции доказательной медицины по вопросам диагностики, лечения, профилактики и реабилитации конкретных заболеваний, наличии обоснованных дополнений/замечаний к ранее утвержденным клиническим рекомендациям, но не чаще 1 раза в 6 мес.

# **Приложение А3. Справочные материалы, включая соответствие показаний к применению и противопоказаний, способов применения и доз лекарственных препаратов, инструкции по применению лекарственного препарата**

Актуальные инструкции к лекарственным препаратам, упоминаемым в данных клинических рекомендациях, можно найти в *Государственном реестре лекарственных средств*, размещенном на сайте Минздрава России: <http://grls.rosminzdrav.ru>.

# Приложение Б. Алгоритмы действий врача

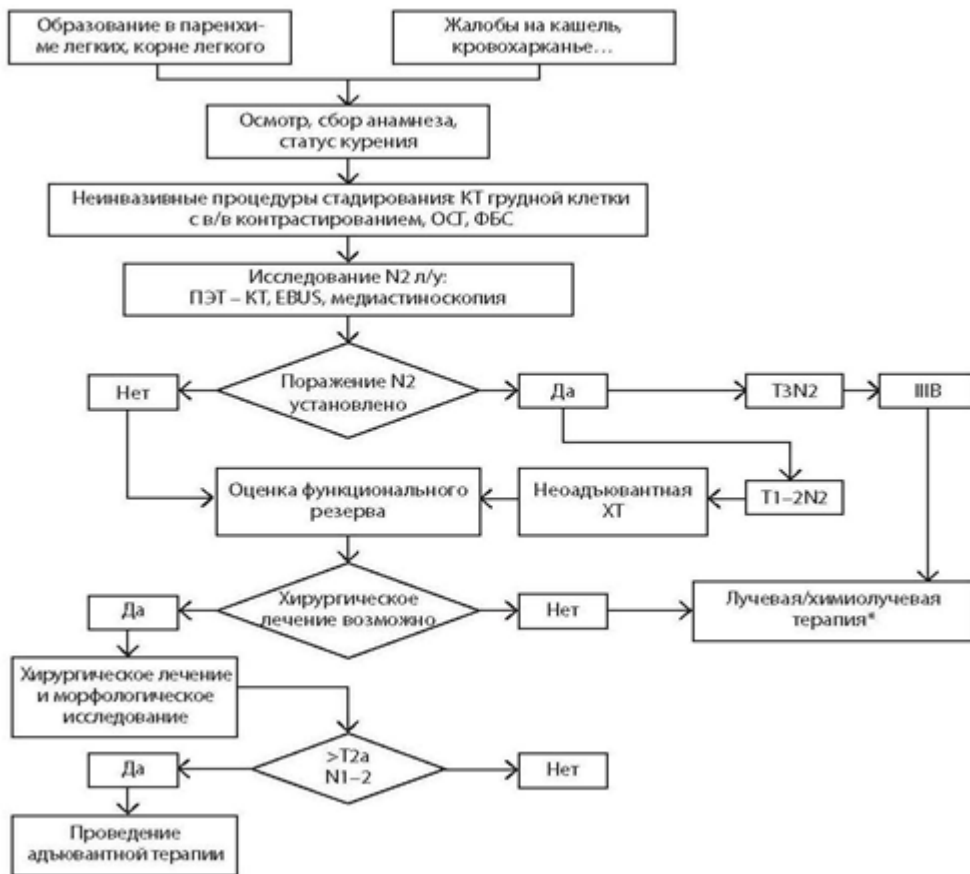

\*Пациентам с I стадией НМРЛ при функциональности, высоком риске хирургических осложнений или отказе пациента от хирургического лечения рекомендуется радикальная лучевая терапия. При II стадии заболевания в случае невозможности проведения хирургического лечения рекомендуется химио-, химиолучевая, или лучевая терапия. При T1–2N0 стадии в случае невозможности проведения хирургического лечения возможно проведение стереотаксической гипофракционной радиотерапии с использованием крупных доз за фракцию (РОД 12 Гр, СОД 48–56 Гр).

Сокращения: л/у – лимфатические узлы, НМРЛ – немелкоклеточный рак легкого, ОСГ – остеосцинтиграфия, ПЭТ и КТ – позитронно-эмиссионная и компьютерная томография, ФБС – фибробронхоскопия, EBUS – (endobronchial ultrasound) трансбронхиальная сонография.

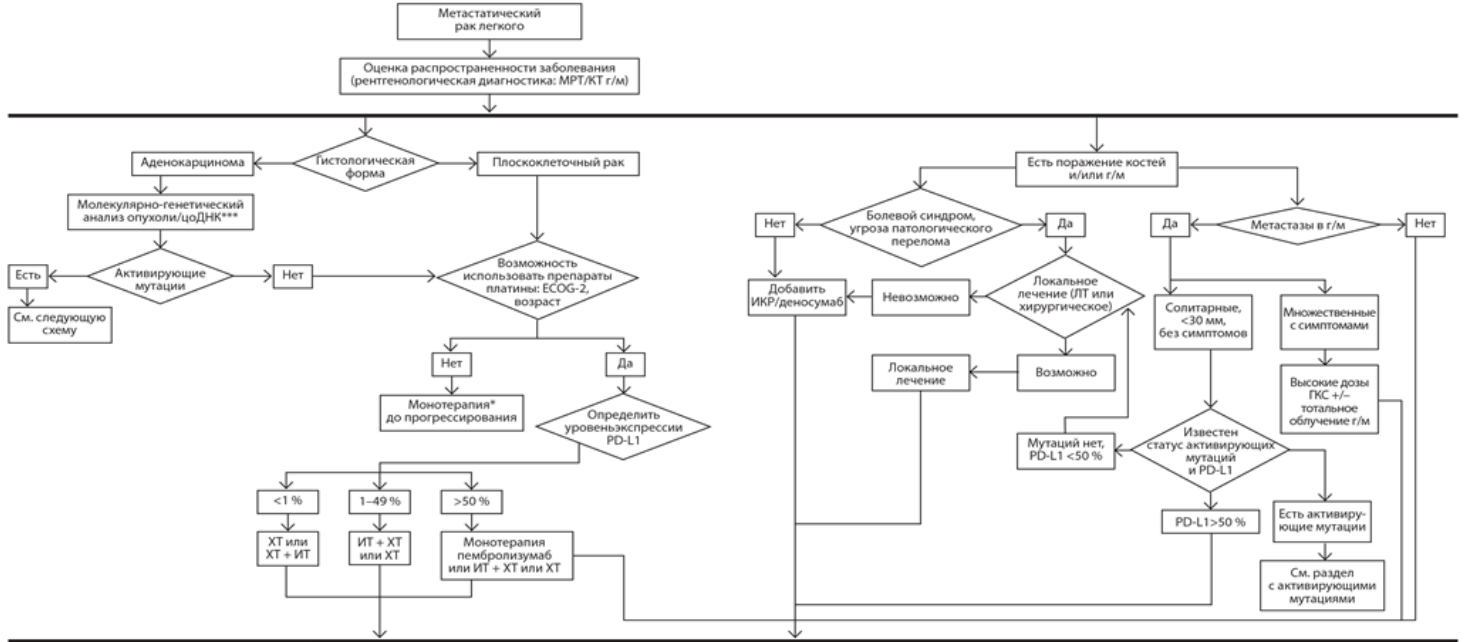

\* Пеметрексед, гемцитабин, венорельбин; пембролизумаб целесообразно использовать у больных с наличием данных об экспрессии PD-L1 (Слеск/Мале-049).

\*\* На настоящий момент для аденокарциномы легкого зарегистрированы следующие режимы:

- атезолизумаб\*\* 1200 мг + паклитаксел\*\* 200 мг/м<sup>2</sup> (для пациентов-азиаток – 175 мг/м<sup>2</sup>) + карбоплатин\*\* AUC6 + бевацизумаб\*\* 15 мг/кг в/в капельно в 1-й день курса; 4 курса;
- пембролизумаб\*\* 200 мг + пеметрексед\*\* 500 мг/м<sup>2</sup> + цисплатин\*\* 75 мг/м<sup>2</sup> (карбоплатин\*\* AUC6) в/в капельно 1 раз в 3 недели; 4 курса;
- для плоскоклеточного рака легкого без учета PD-L1 статуса: пембролизумаб\*\* 200 мг + паклитаксел\*\* – 200 мг/м<sup>2</sup> в 1-й день + карбоплатин\*\* AUC6 в 1-й день курса каждые 3 недели; 4 курса.

\*\*\* В рутинной практике рекомендовано тестирование на наличие мутаций EGFR, BRAF и транслокаций ALK/ROS1. Крайне желательно исследование прочих активирующих мутаций.

\*\*\*\* Терапия «пембролизумаб +/- пеметрексед или «атезолизумаб +/- бевацизумаб» проводится до прогрессирования заболевания.

Сокращения: г/м – головной мозг, ГКС – глюкокортикостероиды, ИТ – иммунотерапия, КТ – компьютерная томография, ЛТ – лучевая терапия, МРТ – магнитно-резонансная томография, ХТ – химиотерапия, цДНК – циркулирующая опухолевая ДНК, ECOG – пятибалльная шкала общего состояния пациента Восточной объединенной онкологической группы (Eastern Cooperative Oncology Group Performance Status); PD-L1 – мембранный белок запрограммированной смерти клеток / его лиганд.

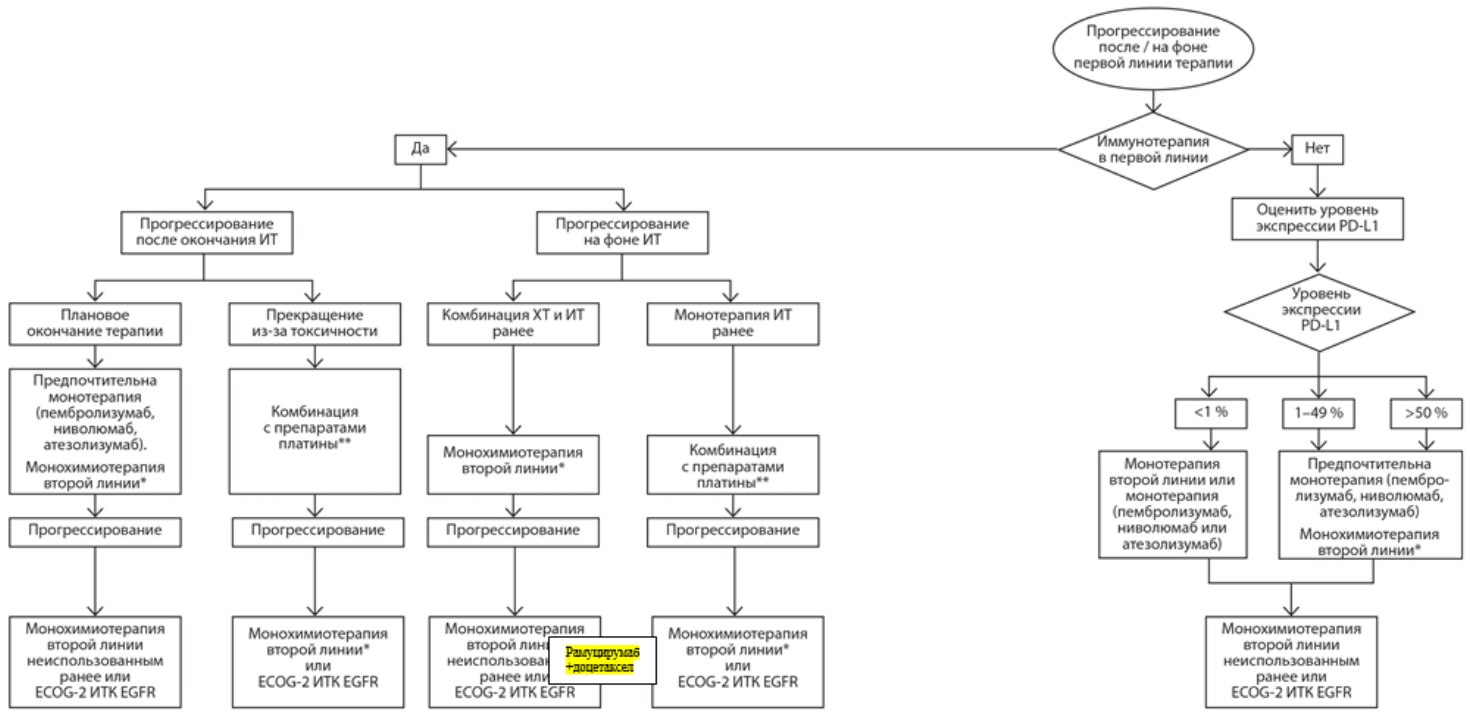

**Сокращения:** ХТ – химиотерапия; ИТ – иммунотерапия; PD-L1 – мембранный белок запрограммированной смерти клеток / его лиганд; ECOG – пятибалльная шкала общего состояния пациента

Восточной объединенной онкологической группы (Eastern Cooperative Oncology Group Performance Status); EGFR – (epidermal growth factor receptor) рецептор эпидермального фактора роста;

ИТК – ингибиторы тирозинкиназ.

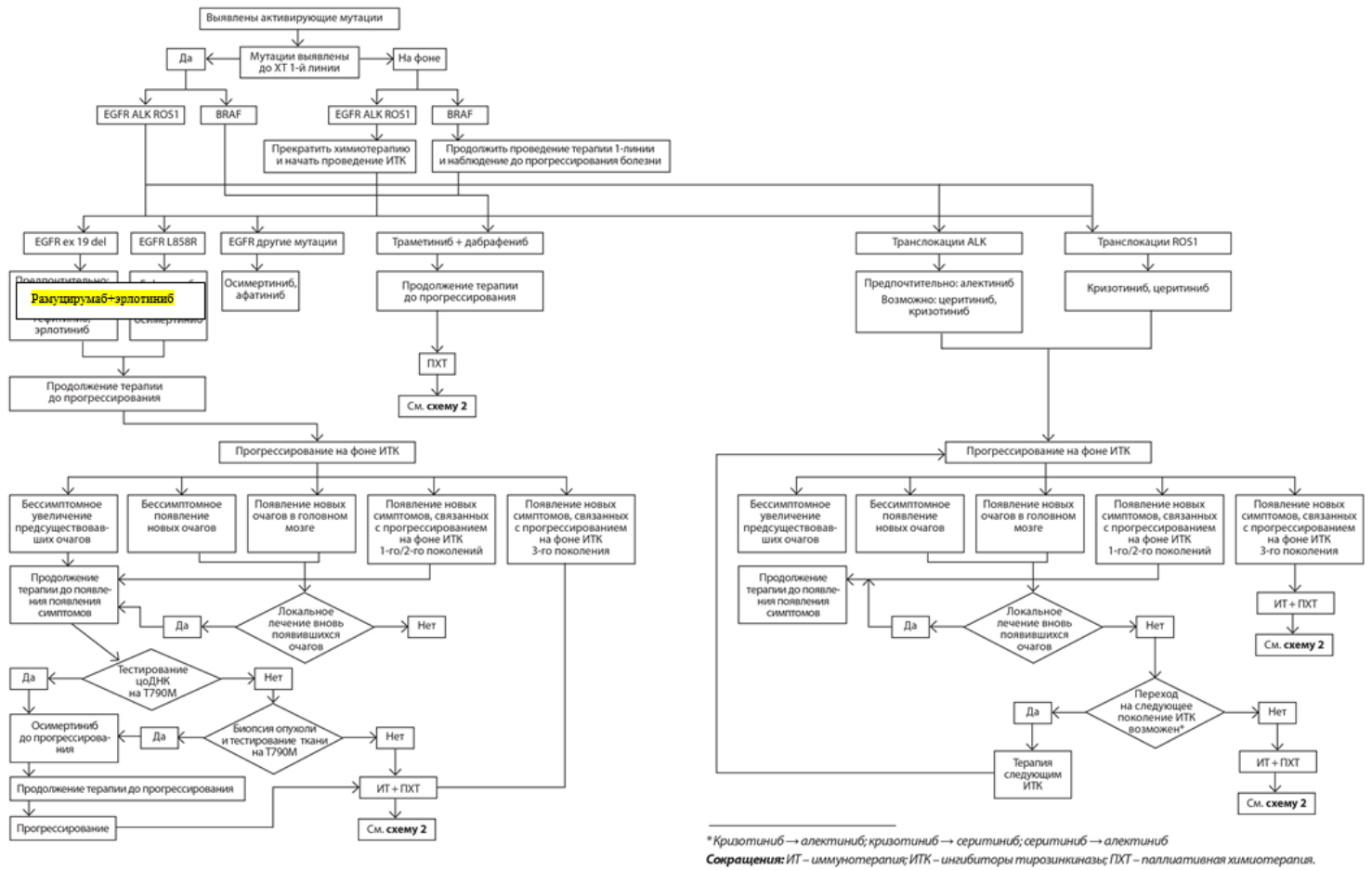

Изменения в тексте блоков:

EGFR Ex 19 del: осимертиниб\*, афатиниб, гефитиниб, эрлотиниб

EGFR L858R: осимертиниб\*, афатиниб, гефитиниб, эрлотиниб

\*Комментарий: осимертиниб продемонстрировал преимущество по сравнению с ИТК EGFR 1-го поколения как при мутации EGFR ex 19 del, так и при мутации EGFR L858R.

# Приложение В. Информация для пациента

Рекомендации врача-онколога (специалистом по химиотерапии) при осложнениях химиотерапии для пациентов:

## 1. При повышении температуры тела до 38°C и выше:

- начать прием антибиотиков по назначению врача;
- провести клинический анализ крови.

## 2. При стоматите:

- механически и термически щадящая диета;
- частое (каждый час) полоскание рта отварами ромашки, шалфея, коры дуба, смазывание рта облепиховым (персиковым) маслом;
- обработка полости рта (по рекомендации врача).

## 3. При диарее:

- исключить жирное, острое, копченое, сладкое, молочное, клетчатку; можно нежирное мясо, мучное, кисломолочное, рисовый отвар; показано обильное питье;
- принимать препараты по назначению врача.

## 4. При тошноте:

- принимать препараты, назначенные врачом.

# Приложение Г1-ГN. Шкалы оценки, вопросники и другие оценочные инструменты состояния пациента, приведенные в клинических рекомендациях

## Приложение Г1. Шкала Карновского

*Название на русском языке:* Шкала Карновского [172].

*Оригинальное название:* Karnofsky Performance Status.

*Источник (официальный сайт разработчиков, публикация с валидацией):* Karnofsky D.A., Burchenal J.H.: *The clinical evaluation of chemotherapeutic agents in cancer*. In: Evaluation of chemotherapeutic agents. Edn. Edited by MacLeod C. New York: Columbia University Press, 1949. 191–205 p.

*Тип:* шкала оценки.

*Назначение:* описание уровня функционирования пациента с точки зрения его способности заботиться о себе, повседневной активности и физических способностей (ходьба, работа и т. д.).

*Содержание (шаблон):*

Процент по шкале	Состояние онкологического больного
100	Состояние нормальное, жалоб нет
90	Способен к нормальной деятельности, незначительные симптомы или признаки заболевания
80	Нормальная активность с усилием, незначительные симптомы или признаки заболевания
70	Обслуживает себя самостоятельно, не способен к нормальной деятельности или активной работе
60	Нуждается порой в помощи, но способен сам удовлетворять большую часть своих потребностей
50	Нуждается в значительной помощи и медицинском обслуживании
40	Инвалид, нуждается в специальной помощи, в том числе медицинской
30	Тяжелая инвалидность, показана госпитализация, хотя смерть непосредственно не угрожает
20	Тяжелый больной. Необходимы госпитализация и активное лечение
10	Умиравший
0	Смерть

*Ключ (интерпретация):* приведен в самой шкале.

## Приложение Г2. Визуально-аналоговая шкала оценки болевого синдрома



Название на русском языке: Визуально-аналоговая шкала оценки болевого синдрома.

Оригинальное название: The Numeric Pain Rating Scale Instructions.

Источник (официальный сайт разработчиков, публикация с валидацией): <https://www.sralab.org/rehabilitation-measures/numeric-pain-rating-scale>;

McCaffery M, Beebe A. *Pain: clinical manual for nursing practice*. St. Louis: C.V. Mosby; 1989. P. 158-70.

Тип: шкала оценки

Назначение: описать уровень болевого синдрома у пациента.

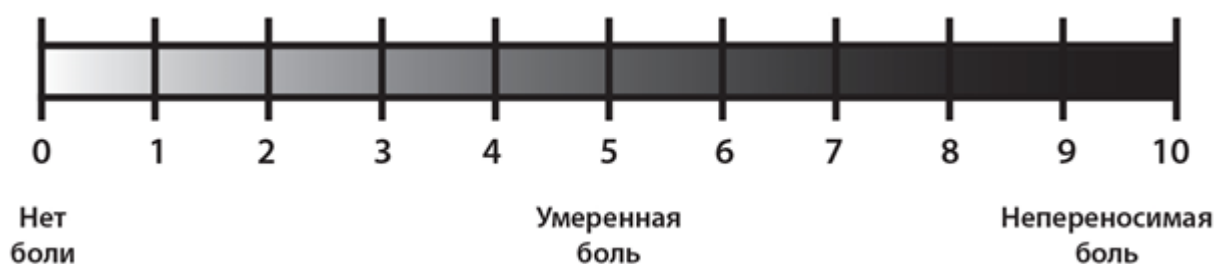

Инструкция: пациенту предлагается отметить на линии 10 см степень выраженности боли по шкале от 0 до 10.

Ключ: 1–3 балла – слабая боль; 4–7 баллов – умеренная боль; более 8 баллов – сильная боль.

### Приложение Г3. Шкала оценки тяжести состояния пациента по версии ВОЗ/ECOG

Название на русском языке: Шкала оценки тяжести состояния пациента по версии ВОЗ/ECOG [173].

Оригинальное название: The Eastern Cooperative Oncology Group / World Health. Organization Performance Status (ECOG/WHO PS).

Источник (официальный сайт разработчиков, публикация с валидацией): <https://ecog-acrin.org/resources/ecog-performance-status>

Тип: шкала оценки.

Назначение: описать уровень функционирования пациента с точки зрения его способности заботиться о себе, повседневной активности и физических способностях (ходьба, работа и т. д.).

Содержание:

Балл	Уровень функционирования пациента
------	-----------------------------------

<b>Балл</b>	<b>Уровень функционирования пациента</b>
0	Пациент полностью активен, способен выполнять все так, как и до заболевания
1	Пациент неспособен выполнять тяжелую работу, но может выполнять легкую или сидячую (например, легкую домашнюю или канцелярскую работу)
2	Пациент лечится амбулаторно, способен к самообслуживанию, но не может выполнять работу. Более 50 % времени бодрствования проводит активно – в вертикальном положении
3	Пациент способен лишь к ограниченному самообслуживанию, проводит в кресле или постели более 50 % времени бодрствования
4	Инвалид, совершенно не способен к самообслуживанию, прикован к креслу или постели
5	Пациент мертв

Ключ (интерпретация): приведен в самой шкале